VÝROČNÁ SPRÁVA 2019

SAIA, n. o.

(SLOVENSKÁ AKADEMICKÁ INFORMAČNÁ AGENTÚRA)

POSLANIE

SAIA, n. o. (Slovenská akademická informačná agentúra), je mimovládna nezisková organizácia, ktorá od roku 1990 svojimi programami a službami posilňuje občiansku spoločnosť a napomáha internacionalizácii vzdelávania a vedy na Slovensku.

OBSAH

1. ZÁKLADNÉ INFORMÁCIE O SAIA, N. O. ... 3

2. NA ÚVOD ... 4

3. PREHĽAD HLAVNÝCH PROGRAMOV A DOSIAHNUTÝCH VÝSLEDKOV V ROKU 2019 ... 6

Programy finančne podporujúce individuálne mobility ... 6
Programy finančne podporujúce projektovú spoluprácu ... 6
Poskytovanie a zverejňovanie informácií, publikačná činnosť ... 7
Poskytovanie informácií prostredníctvom internetových stránok ... 8
PROGRAM AKADEMICKÉ MOBILITY ... 10
Vyslania slovenských štipendistov na študijné pobyty v zahraničí na základe bilaterálnych medzivládnych dohôd o spolupráci v oblasti vzdelávania a na základe ponúk zahraničných vlád ... 10
Štipendiá Nemeckej akademickej výmennej služby (DAAD) ... 12
Prijatia zahraničných štipendistov MŠVVaŠ SR na študijné pobyty v SR na základe bilaterálnych dohôd o spolupráci v oblasti vzdelávania ... 13
NÁRODNÝ ŠTIPENDIJNÝ PROGRAM SLOVENSKEJ REPUBLIKY ... 15
Uchádzači s trvalým pobytom v SR ... 16
Zahraniční uchádzači ... 17
AKCIA RAKÚSKO – SLOVENSKO, SPOLUPRÁCA VO VEDE A VZDELÁVANÍ ... 19
Štipendiá Akcie ... 19
Projekty Akcie ... 21
MULTILATERÁLNY PROGRAM CEEPUS – STREDOEURÓPSKY VÝMENNÝ PROGRAM PRE UNIVERZITNÉ ŠTÚDIÁ ... 22
EURAXESS SLOVENSKO – SERVISNÉ CENTRÁ PRE VÝSKUMNÝCH PRACOVNÍKOV ... 25
Poskytovanie informácií, konzultácií, individuálnej asistencie ... 25
Národný portál EURAXESS ... 27
Organizovanie a zabezpečenie podujatí na témy siete EURAXESS pre rôzne cieľové skupiny ... 28
Projektová spolupráca v rámci Európskej siete EURAXESS ... 29
PUBLIKAČNÁ ČINNOSŤ ... 30
Bulletin SAIA ... 30
Publikácie a ďalšie informačné materiály ... 30
ÚČASŤ NA VZDELÁVACÍCH VEĽTRHOCH NA SLOVENSKU A V ZAHRANIČÍ ... 32
Veľtrhy a výstavy na Slovensku ... 32
Veľtrhy v zahraničí ... 32

4. ROČNÁ ÚČTOVNÁ ZÁVIERKA A ZHODNOTENIE ZÁKLADNÝCH ÚDAJOV V NEJ OBSIAHNUTÝCH ... 34

5. FINANČNÉ HOSPODÁRENIE SAIA, N. O., V ROKU 2019 ... 35

Výnosy k 31. 12. 2019 a porovnanie s rokom 2018 ... 35
Náklady k 31. 12. 2019 a porovnanie s rokom 2018 ... 35
Stav a pohyb majetku a záväzkov organizácie k 31. 12. 2019 (porovnanie s rokom 2018) ... 36

6. ZLOŽENIE ORGANIZÁCIE A ZMENY POČAS ROKA 2019 ... 37

SPRÁVNA RADA SAIA, N. O. ... 37
Členovia Správnej rady SAIA, n. o., v roku 2019 ... 37
DOZORNÁ RADA SAIA, N. O. ... 37
PRACOVNÍCI SAIA, N. O. ... 37
Výkonný výbor SAIA, n. o. ... 37
Programoví pracovníci a finanční programoví manažéri v Bratislave ... 38
Koordinátori programov v regionálnych pracoviskách SAIA ... 38
Technická podpora ... 38
Externí spolupracovníci ... 38

7. ORGANIZAČNÁ ŠTRUKTÚRA A PROGRAMY SAIA, N. O., K 31. 12. 2019 ... 39

8. SKRATKY VYSOKÝCH ŠKÔL POUŽITÉ VO VÝROČNEJ SPRÁVE ... 40

9. ZÁVEREČNÉ INFORMÁCIE ... 41

Výrok audítora k ročnej účtovnej závierke ... 41

1. ZÁKLADNÉ INFORMÁCIE O SAIA, N. O.

Nezisková organizácia SAIA, n. o., Sasinkova 10, 812 20 Bratislava 1, IČO: 31 821 596, vznikla dňa 20. apríla 2001 na základe rozhodnutia Krajského úradu v Bratislave podľa ustanovenia § 9 ods. 1 zákona č. 213/1997 Z. z. o neziskových organizáciách poskytujúcich všeobecne prospešné služby. SAIA, n. o., nadviazala na aktivity združenia Slovenská akademická informačná agentúra – Servisné centrum pre tretí sektor (SAIA-SCTS) a jeho predchodcov, ktorí vyvíjali činnosť už od roku 1990.

Organizácia poskytuje služby v oblasti rozvoja a ochrany duchovných hodnôt zameraných na napomáhanie internacionalizácii vzdelávania a vedecko-výskumnej činnosti a posilňovanie občianskej spoločnosti na Slovensku.

V zmysle platného štatútu nezisková organizácia realizuje služby prostredníctvom svojich vlastných programov, ako aj v spolupráci s domácimi a zahraničnými partnermi, a to najmä v nasledujúcich oblastiach:

a) rozvoj a posilňovanie internacionalizácie vzdelávania a vedecko-výskumnej činnosti;
b) rozvoj a posilňovanie občianskej spoločnosti.

Nezisková organizácia sa v súlade so svojím účelom zaoberá najmä nasledujúcimi aktivitami a poskytovaním nasledujúcich služieb:

a) pomáha inštitúciám a jednotlivcom pri získavaní informácií o možnostiach štúdia a vedecko-výskumných pobytoch, o finančnej podpore na študijné, výskumné pobyty a jazykové kurzy doma i v zahraničí,
b) administruje medzinárodné programy,
c) poskytuje poradenské služby inštitúciám, ktoré sa usilujú o rozvoj medzinárodných vzťahov v oblasti vzdelávania a vedy,
d) zabezpečuje organizačne výber kandidátov na štipendijné pobyty,
e) spolupracuje s inštitúciami na Slovensku a v zahraničí a poskytuje služby pri propagácii a koordinácii ich študijných a výskumných programov,
f) propaguje na Slovensku a v zahraničí informácie o činnostiach a aktivitách slovenských vzdelávacích a vedecko-výskumných organizácií,
g) organizuje a podieľa sa na organizovaní konferencií, seminárov, jazykových kurzov a ďalších vzdelávacích programov,
h) má vlastnú edičnú a prednáškovú činnosť korešpondujúcu s jej účelom a poskytovanými službami.

2. NA ÚVOD

Výročná správa SAIA, n. o., (Slovenskej akademickej informačnej agentúry) ponúka možnosť verejnosti sumárne sa pozrieť na aktivity, ktoré sme zabezpečovali a realizovali, a ktorými sme prispievali k internacionalizácii vzdelávania a vedy na Slovensku v roku 2019.

SAIA poskytovala informácie o možnostiach štúdia v zahraničí, existujúcich štipendiách a grantoch vysokoškolským študentom, doktorandom, učiteľom a výskumným pracovníkom. Spolupracovala pri výbere uchádzačov na rôzne štipendijné študijné, výskumné a prednáškové pobyty na Slovensku a v zahraničí, koordinovala viaceré programy zamerané na rozvoj spolupráce slovenských vysokých škôl so zahraničnými partnermi. Poskytovala tiež poradenstvo zahraničným záujemcom o pobyty na Slovensku.

Organizácia poskytovala svoje služby v piatich univerzitných mestách. Okrem Bratislavy mohli záujemcovia o programy SAIA navštíviť aj regionálne pracoviská v Nitre, Žiline, Banskej Bystrici a Košiciach.

Čo sa programovej štruktúry organizácie týka, v roku 2019 pokračovali tradičné programy ako Akademické mobility, CEEPUS, Akcia Rakúsko – Slovensko, Národný štipendijný program SR, ako aj činnosť siete EURAXESS Slovensko. V roku 2019 tiež SAIA naďalej spolupracovala s Francúzskym veľvyslanectvom v Bratislave pri výbere lektorov francúzskeho jazyka na slovenských stredných a vysokých školách, ako aj pri poskytovaní štipendií týmto lektorom.

Vo zvýšenej miere sa zameriavame na propagáciu štipendií ponúkaných SAIA, n. o. O výsledku tohto úsilia svedčia štatistiky jednak návštevnosti našej hlavnej stránky a databázy štipendií a grantov, ale aj vysoký celkový dosah príspevkov zverejňovaných na sociálnej sieti Facebook, ktorá pokrýva značnú časť potenciálnych klientov našej organizácie. Informovanosť o našich štipendiách bola aj súčasťou ďalších informačných aktivít, ktoré sme realizovali s cieľom poskytovať aj všeobecné poradenstvo o štipendiách, štúdiu a výskume v zahraničí. Jednou z pravidelných aktivít tohto typu je príprava informačného mesačníka Bulletin SAIA a jeho následná distribúcia na všetky vysoké školy a výskumné ústavy SAV. Rovnako naši pracovníci počas roka organizovali a zúčastňovali sa na mnohých informačných seminároch, informačných dňoch, školeniach pre záujemcov o štipendiá a granty a podobne.

Pracovníci SAIA prezentovali slovenské vysoké školstvo a výskumný priestor aj na rôznych podujatiach v zahraničí, a to na vzdelávacích veľtrhoch, konferenciách a seminároch, pričom distribuovali aj vlastné informačné materiály. Pri prezentácii slovenského vysokoškolského a výskumného priestoru sa úzko spolupracovalo aj s viacerými veľvyslanectvami SR v zahraničí. Pritom v tomto roku sme sa po prvýkrát zúčastnili so stánkom aj 2 inštitucionálnych veľtrhov spojených s odbornými konferenciami zameranými na internacionalizáciu vysokoškolského vzdelávania, konkrétne EAIE v Helsikách a APAIE v Kuala Lumpur, kde sme spoločne s niektorými slovenskými vysokými školami prezentovali potenciál medzinárodnej spolupráce vo vysokoškolskom vzdelávaní.

Roku 2019 znamenal z pohľadu slovenských uchádzačov o štipendiá, ktoré naša organizácia administruje, v podstate stabilný záujem. Zvýšil sa však záujem uchádzačov zo zahraničia o pobyty na Slovensku, čo možno vnímať ako pozitívny jav zvyšujúceho sa záujmu aj slovenských vysokých škôl a výskumných pracovísk prijímať cudzincov.

SAIA v roku 2019 realizovala nielen aktivity súvisiace s jej základnými programami, ale zapájala sa aj do práce národných a medzinárodných poradných a pracovných skupín, sietí a organizácií, ktoré prispievajú k ovplyvneniu podmienok existujúcich pre realizáciu rôznych mobilitných programov. Naďalej bola členom medzinárodnej organizácie ACA (Academic Cooperation Association) so sídlom v Bruseli a bola jedným z oficiálnych Poradenských centier pre vysokoškolské štúdium v USA na Slovensku (EducationUSA).

V roku 2019 sme taktiež aktívne a iniciatívne vstúpili do procesu prípravy Stratégie internacionalizácie vysokoškolského vzdelávania, ktorú pripravovalo Ministerstvo školstva, vedy, výskumu a športu SR. Otvorili

sme úvodnú diskusiu na pracovnom stretnutí prorektorov zodpovedných za medzinárodnú spoluprácu, ktoré SAIA už tradične organizuje v spolupráci s vysokými školami. Taktiež sme priniesli diskusiu o tejto téme na pôdu Študentskej rady vysokých škôl. Počas roka sme vyhodnocovali k téme rôzne dostupné údaje a podklady, pričom sme úzko spolupracovali aj s teamom projektu To dá rozum, ktorý tému internacionalizácie vysokých škôl vyhodnocoval vo svojom výskume. Potrebné zmeny a priority sme nakoniec spoločne zhrnuli v rámci našej konferencie Deň akademickej mobility a internacionalizácie VII, ktorá sa konala 26. 11. 2019 v Bratislave, a uvedené odporúčania následne tvorili východisko pre prípravu stratégie.

SAIA zažila pomerne stabilný rok 2019, čo sa programovej skladby a aktivít týka. Po organizačnej stránke však došlo k zmene v riadení organizácie. Po takmer 30 rokoch svojho pôsobenia v organizácii sa Katarína Košťálová, posledná zo spoluzakladateľov SAIA doteraz aktívne pôsobiaca v riadení organizácie a dlhoročná výkonná riaditeľka, rozhodla odísť do dôchodku a prenechať žezlo a zodpovednosť iným. Od 1. mája 2019 sa na základe menovania Správnou radou SAIA stal novým výkonným riaditeľom Mgr. Michal Fedák, ktorý dovtedy zastával pozíciou zástupcu výkonnej riaditeľky.

Podrobnosti o aktivitách v jednotlivých hlavných programoch v roku 2019 nájdete na nasledujúcich stranách tejto výročnej správy.

3. PREHĽAD HLAVNÝCH PROGRAMOV A DOSIAHNUTÝCH VÝSLEDKOV V ROKU 2019

Hlavnými programami, ktoré tvorili podstatnú časť aktivít SAIA v roku 2019, boli:

- program Akademické mobility,
- Národný štipendijný program SR,
- Akcia Rakúsko – Slovensko, spolupráca vo vede a vzdelávaní,
- Stredoeurópsky výmenný program pre univerzitné štúdiá (CEEPUS),
- EURAXESS Slovensko, servisné centrá pre výskumných pracovníkov.

SAIA, n. o., v roku 2019 zabezpečovala programy, ktoré podporovali

- **individuálnu študijnú, vzdelávaciu/prednáškovú a výskumnú mobilitu** občanov Slovenskej republiky do zahraničia a cudzincov na Slovensko,
- **projektovú spoluprácu** slovenských a zahraničných vzdelávacích inštitúcií.

V rámci programov SAIA **poskytovala informačné a poradenské služby**, **zverejňovala informácie** na svojich šiestich webových portáloch, na sociálnej sieti Facebook, v mesačníku Bulletin SAIA a v publikáciách, na seminároch, výstavách a veľtrhoch na Slovensku i v zahraničí **a organizovala výbery štipendistov a projektov.**

Programy finančne podporujúce individuálne mobility

Z hlavných programov administrovaných SAIA, n. o., ponúkali možnosť individuálnych mobilít tieto:

- **Program Akademické mobility** (štipendiá vyplývajúce z bilaterálnych dohôd v oblasti vzdelávania a ponúk zahraničných vlád; ako aj prijatia zahraničných štipendistov Ministerstva školstva, vedy, výskumu a športu SR),
- **Národný štipendijný program Slovenskej republiky** podporujúci mobilitu študentov, doktorandov, vysokoškolských učiteľov a výskumných a umeleckých pracovníkov (štipendiá a cestovné granty pre slovenských občanov a štipendiá pre cudzincov),
- **Akcia Rakúsko – Slovensko, spolupráca vo vede a vzdelávaní** (štipendiá pre študentov, doktorandov, vysokoškolských učiteľov a výskumných pracovníkov Slovákov z verejných a štátnych vysokých škôl a akadémií vied v Rakúsku a na Slovensku),
- multilaterálny **Stredoeurópsky výmenný program pre univerzitné štúdiá – CEEPUS** (štipendiá na pobyty štipendistov zo Slovenska v členských krajinách programu a štipendistov z členských krajín programu na Slovensku mimo sietí – tzv. freemoveri).

Programy finančne podporujúce projektovú spoluprácu

Z hlavných programov administrovaných SAIA, n. o., ponúkali možnosť projektovej spolupráce orientovanej na mobility tieto:

- **Akcia Rakúsko – Slovensko, spolupráca vo vede a vzdelávaní** (konferencie, semináre a školenia pre doktorandov, projekty na bilaterálne témy mladých výskumníkov, letné jazykové školy),
- **Stredoeurópsky výmenný program pre univerzitné štúdiá (CEEPUS)** – siete spolupracujúcich škôl členských krajín programu.

SAIA, n. o., poskytovala svoje služby v piatich univerzitných mestách. Okrem Bratislavy mohli záujemcovia o programy SAIA navštíviť aj regionálne pracoviská v Nitre, Žiline, Banskej Bystrici a Košiciach.

Prehľad slovenských uchádzačov o štipendiá v rámci programov, ktoré administrovala SAIA

Program	Počet uchádzačov	Počet navrhnutých/tých, ktorým bolo udelené štipendium
Štipendiá vyplývajúce z bilaterálnych medzivládnych dohôd *v oblasti vzdelávania* ***a ponúk zahraničných vlád****, ktoré administruje SAIA, n. o. **	406	305 + 12 náhradníkov
Národný štipendijný program Slovenskej republiky **	180	95
Akcia Rakúsko – Slovensko, spolupráca vo vede a vzdelávaní **	129	61
Stredoeurópsky výmenný program pre univerzitné štúdiá (CEEPUS) *	-	695

Vysvetlivky k tabuľke:
*) Výbery na pobyty v akademickom roku 2019/2020 (výbery sa realizovali najmä v roku 2019 a čiastočne aj koncom roka 2018).
**) Výbery zrealizované v roku 2019 (pobyty sa realizujú spravidla v akademickom roku 2019/2020).
***) V programe CEEPUS nie je relevantné určovať počet uchádzačov, keďže väčšina mobilít sa rieši nomináciami v rámci spolupracujúcich sietí a len malá časť sa uchádza v rámci mimosieťových mobilít („freemover"); uvedené hodnoty sú za schválené mobility v roku 2018/2019.

Prehľad zahraničných uchádzačov o štipendiá v rámci programov, ktoré administrovala SAIA

Program	Počet uchádzačov	Počet navrhnutých/tých, ktorým bolo udelené štipendium
Štipendiá MŠVVaŠ SR na základe bilaterálnych medzivládnych dohôd o spolupráci v oblasti vzdelávania*	-	104 (umiestnených bolo 100)
**Národný štipendijný program Slovenskej republiky ** **	619	178
Akcia Rakúsko – Slovensko, spolupráca vo vede a vzdelávaní**	14	4
Stredoeurópsky výmenný program pre univerzitné štúdiá (CEEPUS) *	-	503

Vysvetlivky k tabuľke:
*) V prípade prijatí na štipendium na základe bilaterálnych medzivládnych dohôd nie sú k dispozícii počty uchádzačov, keďže výbery realizuje každá partnerská strana samostatne a na Slovensku sa rieši už len akceptácia nominovaných; pobyty sa realizujú spravidla v akademickom roku 2019/2020.
**) Výbery zrealizované v roku 2019 (pobyty sa realizujú spravidla v akademickom roku 2019/2020).
***) V programe CEEPUS nie je relevantné určovať počet uchádzačov, keďže väčšina mobilít sa rieši nomináciami v rámci spolupracujúcich sietí a len malá časť sa uchádza v rámci mimosieťových mobilít („freemover"); uvedené hodnoty sú za zrealizované mobility v roku 2019/2020.

Poskytovanie a zverejňovanie informácií, publikačná činnosť

SAIA, n. o., poskytovala v priebehu roka záujemcom informácie a poradenstvo, či už osobne (na pracoviskách SAIA, na seminároch a informačných dňoch, na výstavách a veľtrhoch), telefonicky, e-mailom alebo na portáloch, ktoré agentúra spravuje.

Pracovníci SAIA poskytli indiiduálne konzultácie záujemcom osobne, telefonicky alebo e-mailom v 14 586 prípadoch.

Informačné a poradenské služby (individuálne konzultácie) o štúdiu v zahraničí v roku 2019 podľa pracovísk SAIA

Pracovisko	osobne		telefonicky/online chat (skype, FB...)		e-mailom		Spolu
	všeobecné poskytovanie informácií	poskytovanie informácií a komunikácia v súvislosti s administráciou štipendií	všeobecné poskytovanie informácií	poskytovanie informácií a komunikácia v súvislosti s administráciou štipendií	všeobecné poskytovanie informácií	poskytovanie informácií a komunikácia v súvislosti s administráciou štipendií	
Bratislava	523	402	1 295	948	3 471	4 456	**11 095**
Banská Bystrica	440	0	196	0	738	0	**1374**
Košice	297	0	95	0	124	0	**516**
Nitra	256	3	48	9	268	32	**616**
Žilina	371	0	254	0	360	0	**985**
Spolu	**1 887**	**405**	**1 888**	**957**	**4 961**	**4 488**	**14 586**

Dostať čo najviac informácií o štipendijných ponukách a programoch ku študentom, doktorandom, vysokoškolským učiteľom a výskumným pracovníkom je cieľom seminárov a informačných dní, ktoré sa pripravovali v spolupráci so zahraničnými oddeleniami univerzít a univerzitnými knižnicami a konali sa priamo na fakultách. Informačné dni a semináre sa konali pravidelne aj v univerzitných mestách, kde nie je regionálne pracovisko SAIA. V roku 2019 SAIA prezentovala informácie o možnostiach štipendijných pobytov v zahraničí na 87 seminároch (1 753 účastníkov), 65 iných informačných podujatiach/informačných vstupoch (3 856 účastníkov), 2 konferenciách (68 účastníkov) a 18 výstavách (468 účastníkov).

V roku 2019 SAIA, n. o., taktiež vydala viacero publikácií, konkrétne:

- 11 čísel informačného mesačníka Bulletin SAIA v elektronickej podobe,
- publikácie (v tlačenej aj elektronickej podobe):
  - *„Štipendiá a granty 2020/2021“,*
  - *„Príležitosti pre stredoškolákov a maturantov 2019“,*
  - *„Study in Slovakia – Study programmes offered in foreign languages“* (5. vydanie),
  - *„Sprievodca mobilitou a prijímaním výskumných pracovníkov“,*
  - *„Entry, stay and employment in Slovakia – guide to administrative duties“,*
  - *„Vstup, pobyt a zamestnávanie cudzincov na Slovensku - praktická navigácia administratívnymi postupmi“.*

Všetky publikácie sú k dispozícii na stiahnutie v elektronickej podobe na webstránke *www.saia.sk*, resp. na stránkach jednotlivých programov. V decembri navyše bola v elektronickej podobe zverejnená aj druhé aktualizované vydanie publikácie „Štipendiá a granty 2020/2021“.

Poskytovanie informácií prostredníctvom internetových stránok

SAIA spravuje niekoľko webových portálov – svoju hlavnú stránku *www.saia.sk* (s podstránkou databázy štipendií a grantov *www.granty.saia.sk* pre záujemcov zo Slovenska o pobyty v zahraničí, resp. *www.grants.saia.sk* pre záujemcov zo zahraničia o pobyty na Slovensku) a 4 programové webstránky (*www.stipendia.sk/www.scholarships.sk*, *www.aktion.saia.sk, www.ceepus.saia.sk, www.euraxess.sk*). Zároveň však aj udržiava webstránky ukončených programov/projektov (napr. *www.spehp.saia.sk – program ukončený v apríli 2017*). Webstránky existujúcich programov pracovníci SAIA pravidelne aktualizujú, keďže ide o jeden z hlavných informačných nástrojov pre záujemcov o štúdium a výskum v zahraničí, ako aj o štipendijné a grantové podpory.

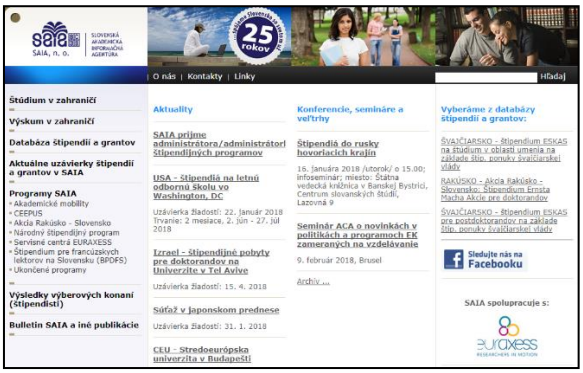

Štatistiky návštevnosti webstránok SAIA – webové portály SAIA a hlavných programov aktuálne v roku 2019
(podľa služby Google Analytics)

Webstránka	Rok	Celkový počet návštev („sessions")	% nových návštevníkov („new visitor")	Absolútny počet jedinečných návštevníkov („users")
www.saia.sk	**2019**	**107 430**	**83,7**	**68 098**
	2018	122 464	84,2	78 596
www.granty.saia.sk/www.grants.saia.sk	**2019**	**83 245**	**78,8**	**44 335**
	2018	85 588	78,6	43 761
www.aktion.saia.sk	**2019**	**8 098**	**84,7**	**5 023**
	2018	8 645	84,7	5 383
www.ceepus.saia.sk	**2019**	**9 842**	**81,1**	**5 913**
	2018	10 071	80,6	5 609
www.stipendia.sk/www.scholarships.sk	**2019**	**145 340**	**84,2**	**90 240**
	2018	100 057	83,9	62 899
www.euraxess.sk	**2019**	**45 677**	**89,5**	**35 313**
	2018	35 234	90,8	27 639

SAIA spravuje aj stránku na sociálnej sieti Facebook *www.facebook.com/saia.mobility*. Táto stránka je primárne určená záujemcom zo Slovenska, ktorí sa zaujímajú o možnosti štúdia a výskumu v zahraničí, resp. o štipendijné pobyty. Stránka mala k 31. decembru 2019 spolu 7 135 fanúšikov a toto číslo sa naďalej zvyšuje (na porovnanie, ku koncu roka 2018 mala táto stránka 6 646 fanúšikov). Celkový dosah (teda počet ľudí, ktorí navštívili stránku, prípadne videli nami pridané príspevky) bol v období od 1. 1. 2019 do 31. 12. 2019 v súčte celkom 366 282 používateľov sociálnej siete Facebook (teda v priemere cca 1 004 používateľov denne).

Okrem stránky zameranej na záujemcov zo Slovenska SAIA spravuje na sociálnej sieti Facebook aj stránku *www.facebook.com/saia.studyinslovakia*, ktorá sa zameriava na zahraničných záujemcov o štúdium a pobyty na Slovensku. Stránka mala k 31. decembru 2019 spolu 1 259 fanúšikov (na porovnanie, ku koncu roka 2018 mala táto stránka 1 076 fanúšikov). Celkový dosah (teda počet ľudí, ktorí navštívili stránku, prípadne videli nami pridané príspevky) bol v období od 1. 1. 2019 do 31. 12. 2019 v súčte celkom 266 003 používateľov sociálnej siete Facebook (teda v priemere cca 729 používateľov denne).

Treťou stránkou na sociálnej sieti Facebook je stránka venovaná sieti EURAXESS Slovensko (*www.facebook.com/euraxess.sk*) zameraná primárne na výskumníkov, a to prichádzajúcich aj odchádzajúcich. K 31. decembru 2019 mala stránka 2 136 fanúšikov (v priebehu roka sa ich počet zvýšil o 7 %). Celkový dosah (teda počet ľudí, ktorí navštívili stránku, prípadne videli nami pridané príspevky) bol v období od 1. 1. 2019 do 31. 12. 2019 v súčte celkom 210 735 používateľov sociálnej siete Facebook (teda v priemere cca 579 používateľov denne).

PROGRAM AKADEMICKÉ MOBILITY

Program Akademické mobility zabezpečuje SAIA na základe zmluvy o poskytnutí služieb s Ministerstvom školstva, vedy, výskumu a športu SR od 1. januára 2000. Na programe participovali aj regionálne pracoviská v Banskej Bystrici, Košiciach, Nitre a Žiline.

V rámci programu SAIA v roku 2019:

- organizovala **37 výberových konaní**, z toho v 23 prípadoch išlo o priame nominácie,
- koordinovala **prijatia zahraničných štipendistov** Ministerstva školstva, vedy, výskumu a športu SR na študijné a výskumné pobyty v Slovenskej republike,
- poskytovala **informácie a poradenstvo** pre záujemcov o štúdium v zahraničí,
- organizovala **semináre** zamerané na akademické mobility pre vysoké školy a **informačné dni** o možnostiach štúdia v zahraničí a o štipendijných programoch pre študentov stredných a vysokých škôl, ako aj ďalšie cieľové skupiny (podrobnosti vyššie),
- vydávala **mesačník Bulletin SAIA** a ďalšie informačné publikácie a materiály (podrobnosti v časti venovanej publikáciám).

Vyslania slovenských štipendistov na študijné pobyty v zahraničí na základe bilaterálnych medzivládnych dohôd o spolupráci v oblasti vzdelávania a na základe ponúk zahraničných vlád

V kalendárnom roku 2019 žiadalo o štipendium v 23 krajinách 399 uchádzačov. Odporučených bolo 311 uchádzačov a 17 náhradníkov.

Pre úplnosť informácie je však podstatnejšie pozrieť sa na odporučených štipendistov v akademickom roku 2019/2020. Výbery na tieto pobyty sa zväčša realizovali v kalendárnom roku 2019 (od januára do augusta), no do týchto výsledkov sa zaratúvajú aj niektoré uzávierky realizované ešte koncom roka 2018.
O štipendijné pobyty na akademický rok 2019/2020 sa uchádzalo spolu 406 uchádzačov, odporučených bolo 305 osôb a 12 náhradníkov. Najviac žiadostí bolo na Kubu (111), do Ruskej federácie (94) a Nemecka (53).

Odporučení uchádzači o študijné pobyty v zahraničí v akademickom roku 2019/2020 podľa vysielajúcej inštitúcie (vrátane náhradníkov)

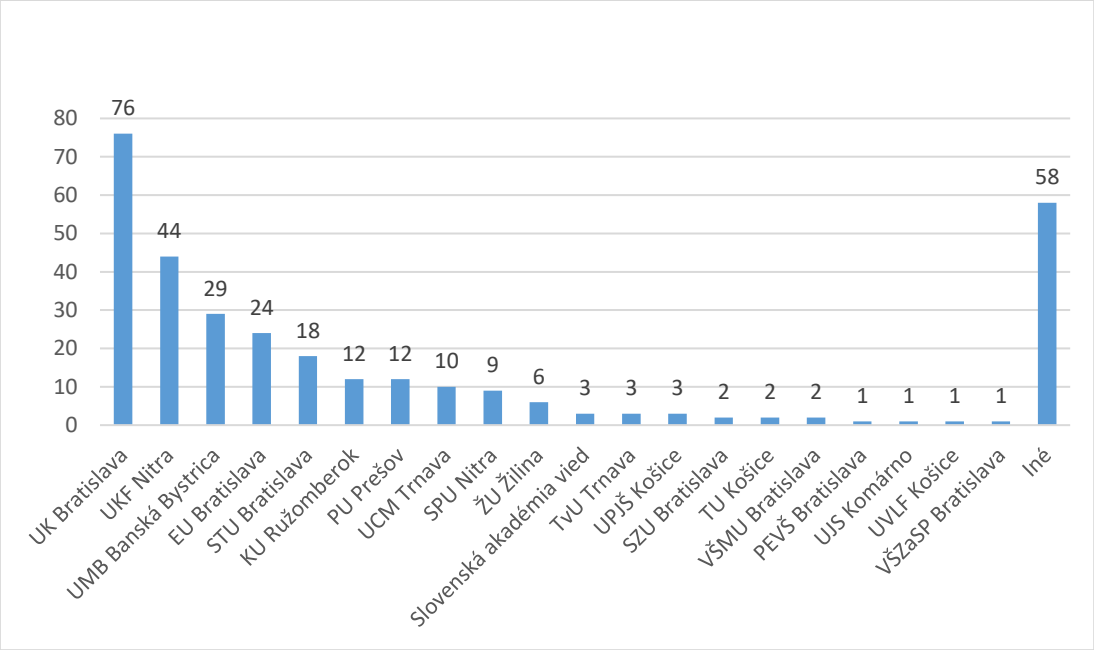

Najväčší počet odporučených uchádzačov bol z oblasti humanitných vied (51 %) a spoločenských vied (24 %). Z odporučených uchádzačov 72 % boli študenti bakalárskeho alebo magisterského štúdia, 11 % pedagogickí pracovníci VŠ, 5 % doktorandi, 5 % študenti stredných škôl a 4 % výskumní pracovníci.

Odporučení uchádzači o študijné pobyty v zahraničí na akademický rok 2019/2020 podľa vedného odboru (vrátane náhradníkov)

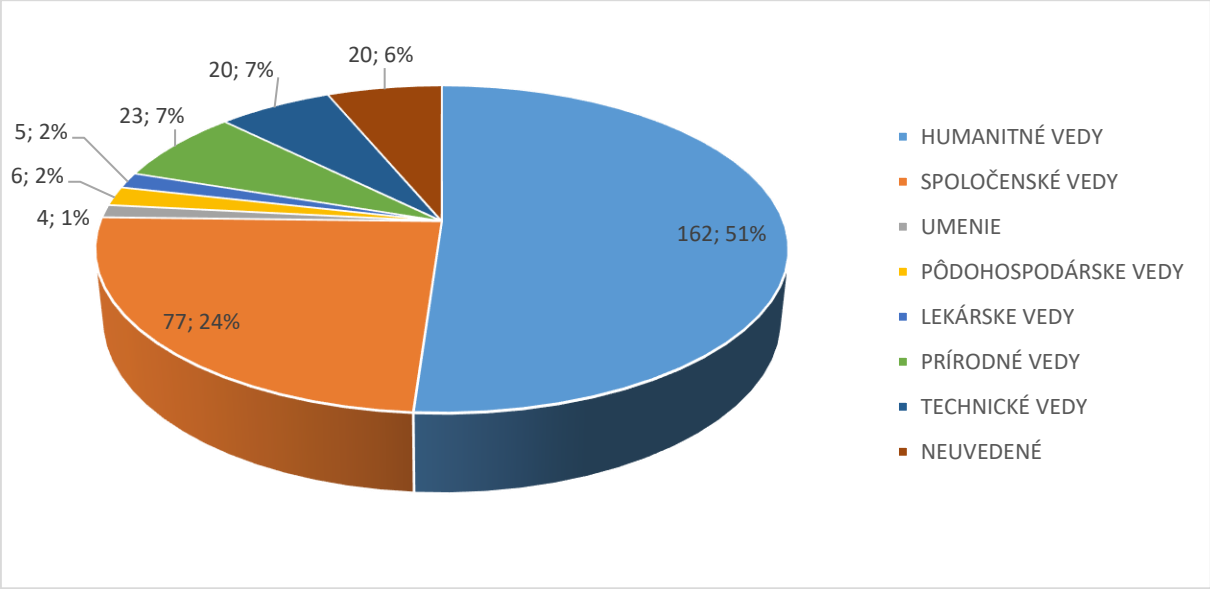

Počet uchádzačov o štipendiá na základe bilaterálnych dohôd o spolupráci v oblasti vzdelávania a ponúk jednotlivých krajín v akademickom roku 2019/2020 podľa krajín

Krajina	Počet uchádzačov	Počet odporučených, resp. schválených	Počet náhradníkov	Počet zamietnutých žiadostí
Belgicko	9	4	2	3
Bielorusko	5	5		
Bulharsko	7	5	1	1
Česko	13	10		3
Čína	14	14		
Egypt	5	5		
Francúzsko	20	6	5	9
Grécko	6	6		
Chorvátsko	4	3		1
India*	2	2		
Izrael	7	2	1	4
Japonsko*	15			
Kazachstan	2	2		
Kórea	5	2		3
Kuba	111	103		8
Maďarsko	9	8		1
Nemecko	53	37		16
Poľsko	9	8		1

Krajina	Počet uchádzačov	Počet odporučených, resp. schválených	Počet náhradníkov	Počet zamietnutých žiadostí
Rumunsko	6	5		1
Rusko	94	71	2	21
Slovinsko	4	4		
Švajčiarsko	4	1	1	2
Ukrajina	2	2		
Celkový súčet	**406**	**305**	**12**	**74**

** SAIA v prípade štipendií do Indie a Japonska iba zbiera podkladové materiály uchádzačov, kontroluje ich po formálnej stránke a na základe požiadavky menovaných krajín postupuje materiály všetkých uchádzačov na ďalšie konanie. Samotný výber uchádzačov si organizujú menované krajiny samostatne*.

Prehľad počtu uchádzačov o štipendiá na základe bilaterálnych dohôd o spolupráci v oblasti vzdelávania a ponúk štipendií zahraničných vlád za ostatných 10 rokov

Rok	Počet uchádzačov o štipendiá	Počet navrhnutých na štipendium
2010/11	838	394
2011/12	707	378
2012/13	583	305
2013/14	511	295
2014/15	567	285
2015/16	511	268
2016/17	434	249
2017/18	418	304
2018/19	386	251
2019/20	406	305

Štipendiá Nemeckej akademickej výmennej služby (DAAD)

DAAD Deutscher Akademischer Austausch Dienst German Academic Exchange Service

Štipendiá poskytované Nemeckou akademickou výmennou službou (DAAD) sú súčasťou programu Akademické mobility, predstavujú však osobitný spôsob výberu uchádzačov a spolupráce medzi zúčastnenými stranami, preto mu venujeme osobitnú časť. DAAD udelilo pre rok 2019/2020 **štipendiá 33 uchádzačom** zo Slovenska. Celkovo sa uchádzalo o štipendium 45 osôb.

Štatistika úspešnosti slovenských uchádzačov o štipendijné pobyty

Typ štipendia/Rok	2017/2018		2018/2019		2019/2020	
	Počet		Počet		Počet	
	uchádzačov	udelených štipendií	uchádzačov	udelených štipendií	uchádzačov	udelených štipendií
Ročné štipendium	**12**	**3**	**13**	**4**	**8**	**1**
výskumný pobyt pre doktorandov a mladých vedeckých pracovníkov (7 – 10 mesiacov)*	*(1)*	*(1)*	*(2)*	*(2)*		

Typ štipendia/Rok	2017/2018		2018/2019		2019/2020	
	Počet		Počet		Počet	
	uchádzačov	udelených štipendií	uchádzačov	udelených štipendií	uchádzačov	udelených štipendií
študijný pobyt pre absolventov vysokých škôl	*(11)*	*(2)*	*(11)*	*(2)*	*(8)*	*(1)*
Celé doktorandské štúdium**	**3**	**0**	**-**	**-**		
Výskumné štipendium (1 – 6 mesiacov) pre doktorandov a mladých vedeckých pracovníkov*	**1**	**1**	**2**	**0**	**-**	**-**
Vedecké pobyty pre učiteľov VŠ a vedeckých pracovníkov (1 – 3 mesiace), vrát. opätovných pozvaní*	**4**	**0**	**4**	**1**	**-**	**-**
Letné kurzy pre študentov vysokých škôl	**48**	**35**	**38**	**31**	**36**	**31**
Štipendiá na ďalšie vzdelávanie pre absolventov germanistiky**	**-**	**-**	**2**	**2**	**1**	**1**
Spolu	**68**	**39**	**59**	**38**	**45**	**33**

** V uvedených kategóriách sa od roku 2018 žiadosti podávajú iba cez nemecký stranu*
*** Tento typ štipendií DAAD pre uchádzačov zo Slovenska od roku 2017 zrušilo.*

Prijatia zahraničných štipendistov MŠVVaŠ SR na študijné pobyty v SR na základe bilaterálnych dohôd o spolupráci v oblasti vzdelávania

V roku 2019 zabezpečovala SAIA, n. o., prijatie **104 zahraničných štipendistov** MŠVVaŠ SR z 9 krajín. Celkovo bolo **umiestnených 100 štipendistov** (3 nominantov neakceptovala žiadna z oslovených inštitúcií a 1 nominantke bola dodatočne zrušená nominácia zo strany partnerskej krajiny, ktorá jú pôvodne navrhla). Nominanti sú umiestňovaní na vysokých školách, resp. iných inštitúciách, spravidla podľa preferencie, ktorú uvedú vo svojej žiadosti, pričom umiestnenie je závislé od akceptácie nominanta zo strany slovenskej inštitúcie.

Umiestnení zahraniční štipendisti MŠVVaŠ SR podľa nominujúcej krajiny

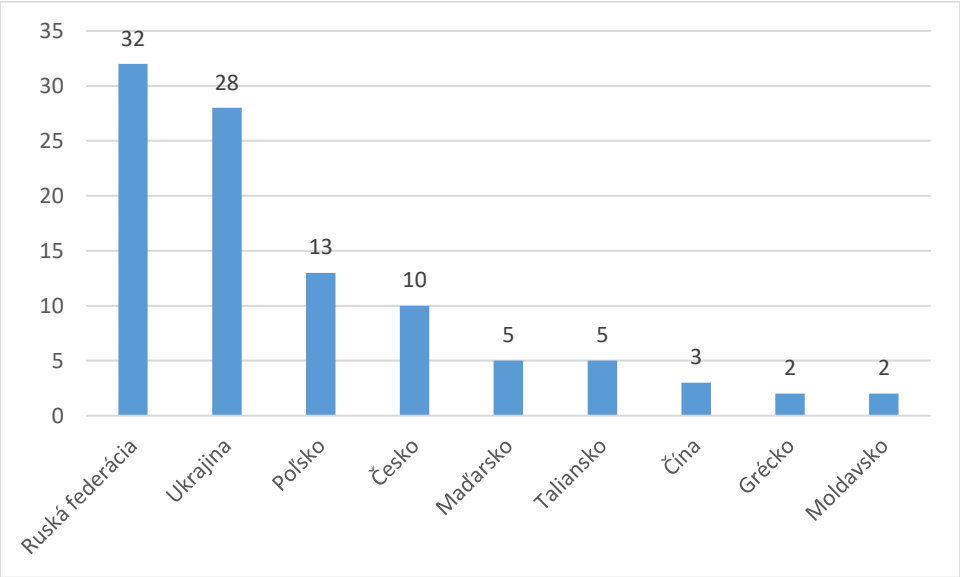

Umiestnení zahraniční štipendisti v roku 2019 podľa prijímajúcej organizácie

Prijímajúca organizácia	Počet štipendistov
Biskupstvo Spišské Podhradie	1
Bratislavská medzinárodná škola liberálnych štúdií	1
Ekonomická univerzita v Bratislave	7
Prešovská univerzita v Prešove	23
Slovenská poľnohospodárska univerzita v Nitre	10
Slovenská technická univerzita v Bratislave	4
Slovenské náírodné múzeum	1
Technická univerzita v Košiciach	1
Trnavská univerzita v Trnave	1
Univerzita J.Selyeho v Komárne	1
Univerzita Komenského v Bratislave	19
Univerzita Konštantína Filozofa v Nitre	6
Univerzita Mateja Bela v Banskej Bystrici	7
Univerzita P. J. Šafárika v Košiciach	6
Univerzita sv. Cyrila a Metoda v Trnave	2
Žilinská univerzita v Žiline	10
Spolu	**100**

Prijatia zahraničných štipendistov na základe bilaterálnych dohôd v oblasti vzdelávania za ostatných 10 rokov

Rok	Nominovaní zahraniční štipendisti	Počet nominujúcich krajín
2010	56	11
2011	59	10
2012	76	13
2013	72	12
2014	66	9
2015	87	9
2016	79	8
2017	85	11
2018	80	11
2019	104	9

NÁRODNÝ ŠTIPENDIJNÝ PROGRAM SLOVENSKEJ REPUBLIKY

Vytvorenie Národného štipendijného programu SR schválila vláda Slovenskej republiky v roku 2005. Cieľom programu je podporiť mobilitu slovenských a zahraničných študentov, doktorandov, vysokoškolských učiteľov a výskumných pracovníkov. Program financuje Ministerstvo školstva, vedy, výskumu a športu Slovenskej republiky. SAIA je administrátorom programu. Prví štipendisti boli vybraní v júni 2006, odvtedy štipendiá získalo 1 853 občanov SR/obyvateľov s trvalým pobytom v SR a 2 251 cudzincov.

V súvislosti s poskytovaním štipendií v rámci NŠP sa v roku 2019 sa uskutočnili dva výbery štipendistov. O štipendiá a cestovné granty sa uchádzalo celkovo 795 osôb, z toho bolo 180 uchádzačov s trvalým pobytom v SR a 619 cudzincov. Štipendium bolo udelené celkovo 95 uchádzačom zo Slovenska a 178 zahraničným uchádzačom.

Národný štipendijný program je užitočný nástroj, ktorý každoročne umožní desiatkam štipendistov s trvalým pobytom na Slovensku absolvovať pobyt v zahraničí a štipendistom zo zahraničia absolvovať pobyt na Slovensku, čím prispieva k propagácii a prezentácii slovenského vysokoškolského a výskumného priestoru a zvýšeniu jeho reputácie. Vďaka absolvovaným pobytom štipendisti zlepšujú svoje nielen odborné, ale aj komunikačné a kultúrno-adaptačné schopnosti, získavajú rozhľad, samostatnosť, vyznačujú sa vyššou mierou flexibility, tolerancie a schopnosťou spolupracovať, čím signifikantne zvyšujú svoju hodnotu na trhu práce v súčasnom globálnom priestore.

Dôležitým atribútom programu je aj skutočnosť, že výška udeľovaných štipendií v jednotlivých kategóriách závisí od krajiny pobytu a je nastavená tak, aby štipendistovi pokryla základné životné náklady počas mobility, vďaka čomu sa schválení uchádzači môžu plne venovať akademickej alebo výskumnej činnosti.

Všeobecne možno povedať, že existuje vysoká miera spokojnosti s podmienkami Národného štipendijného programu a vysoká spokojnosť s jeho administráciou. Tento program by ďalej odporučilo, resp. aj odporúča 93 % respondentov s trvalým pobytom v SR, 96 % respondentov zo zahraničia, ako aj všetci členovia výberovej komisie, ktorí zaslali svoje vyplnené dotazníky. Samozrejme, v rámci spätnej väzby sa vyskytujú aj konštruktívne pripomienky a návrhy na vylepšenia, ktorými sa SAIA bude zaoberať, a tak zvyšovať kvalitu svojej práce i programu ako takého.

Počet udelených štipendií a cestovných grantov v roku 2019

2019	**Slovenskí občania/občania s trvalým pobytom v SR**			**Zahraniční uchádzači**		
	študenti (z toho aj cestovný grant)	**doktorandi** (z toho aj cestovný grant)	**postdoktorandi** (z toho aj cestovný grant)	**študenti**	**doktorandi**	**Vysokoškolskí učitelia/výskumníci**
1. výzva	6 (5)	41 (33)	13 (10)	25	17	66
2. výzva	5 (5)	22 (20)	8 (5)	6	9	55
Spolu	**11 (10)**	**63 (53)**	**21 (15)**	**31**	**26**	**121**
	95 (78)			**178**		
	273 (78)					

Počet udelených štipendií a cestovných grantov v rokoch 2006 až 2019

Rok výberu	Slovenskí občania/občania s trvalým pobytom v SR				Zahraniční uchádzači		
	študenti (z toho aj cestovný grant)	**doktorandi** (z toho aj cestovný grant)	**postdoktorandi** (z toho aj cest. grant)*	**samostatný cestovný grant** (bez štipendia)*	**študenti**	**doktorandi**	**VŠ učitelia a výskumníci**
2006	77 (54)	101 (63)		24	17	24	75
2007	83 (56)	113 (68)		19	43	42	115
2008	90 (59)	95 (67)		14	29	35	109
2009	113 (77)	89 (46)		11	36	66	109
2010	24 (13)	66 (42)		5	7	19	61
2011	54 (29)	114 (80)		9	20	16	88
2012	32 (20)	88 (58)		12	23	35	96
2013	27 (11)	81 (57)		12	16	36	98
2014	24 (16)	68 (49)		7	22	32	90
2015	23 (17)	48 (35)		10	15	25	122
2016	15 (9)	44 (30)		3	14	34	160
2017	22 (13)	45 (33)	23 (16)		12	25	125
2018	13 (9)	41 (33)	19 (15)		28	26	128
2019	**11 (10)**	**63 (53)**	**21 (15)**		**31**	**26**	**121**
Spolu	608 (393)	1 056 (714)	63 (46)	126	313	441	1 497
	1727 (1 153)				**2 251**		
	1 853 (1 279)						

* Od roku 2017 sa v prípade vyslaní do zahraničia zrušila kategória samostatných cestovných grantov a vznikla nová kategória podpory pre pobyty postdoktorandov.

Uchádzači s trvalým pobytom v SR

Žiadosti o štipendiá na študijné/výskumné pobyty a cestovné granty v akademickom roku 2019/2020 si podalo **180 uchádzačov z 19 slovenských vysokých škôl, Slovenskej akadémie vied** a 2 zahraničných vysokých škôl (v tomto prípade išlo ale o neoprávnené inštitúcie). Žiadali o štipendijné pobyty do 37 krajín sveta. Štipendium získalo 11 študentov (51,5 štipendijných mesiacov) do 8 krajín, 63 doktorandov (282,5 štipendijných mesiacov) do 24 krajín a 21 postdoktorandov (100 štipendijných mesiacov) do 12 krajín. Cestovné granty spolu so štipendiom získalo 10 študentov, 53 doktorandov a 15 postdoktorandov. Najviac uchádzačov plánovalo pobyt v Českej republike (26), USA (15) a vo Veľkej Británii (13).

Štipendisti zo Slovenska schválení v roku 2019 – podľa vysielajúcej inštitúcie

Vysielajúca inštitúcia	Študenti	Doktorandi	Postdoktorandi	Spolu
Akadémia umení v Banskej Bystrici		**1**		1
Ekonomická univerzita v Bratislave		**1**		1
Katolícka univerzita v Ružomberku		**1**		1
Prešovská univerzita v Prešove		**1**		1
Slovenská poľnohospodárska univerzita v Nitre		**1**		1
Slovenská technická univerzita v Bratislave	**1**	**8**	**3**	12
Technická univerzita v Košiciach		**6**	**1**	7
Trnavská univerzita v Trnave		**1**		1

Vysielajúca inštitúcia	Študenti	Doktorandi	Postdoktorandi	Spolu
Univerzita Komenského v Bratislave		23	6	29
Univerzita Konštantína Filozofa v Nitre	1	3		4
Univerzita Mateja Bela v Banskej Bystrici	2	1		3
Univerzita P. J. Šafárika v Košiciach		10		10
Univerzita sv. Cyrila a Metoda v Trnave	1	2	1	4
Univerzita veterinárskeho lekárstva a farmácie v Košiciach		3	1	4
Vysoká škola múzických umení v Bratislave	1			1
Žilinská univerzita v Žiline	5	1	2	8
Slovenská akadémia vied			7	7
Celkový súčet	11	63	21	95

Zahraniční uchádzači

Žiadosti o štipendiá na študijné/výskumné pobyty v akademickom roku 2019/2020 si podali celkovo **619 zahraničných uchádzačov zo 70 krajín**, z nich 126 študentov, 116 doktorandov, 377 učiteľov/výskumníkov/umelcov. Štipendium získalo 31 študentov (171,5 štipendijných mesiacov), 26 doktorandov (135 štipendijných mesiacov) a 121 vysokoškolských učiteľov, vedeckých, resp. umeleckých pracovníkov (639 štipendijných mesiacov).

Štipendisti zo zahraničia schválení v roku 2019 – podľa prijímajúcej inštitúcie

Prijímajúca inštitúcia	Zahraničí študenti	Zahraniční doktorandi	Zahraniční VŠ učitelia/ výskumníci	Spolu
Ekonomická univerzita v Bratislave	3		4	7
FÓRUM - Inštitút pre výskum menšín		1		1
Katolícka univerzita v Ružomberku			5	5
Národné poľnohospodárske a potravinárske centrum			1	1
Prešovská univerzita v Prešove		2	7	9
Slovenská akadémia vied		11	32	43
Slovenská poľnohospodárska univerzita v Nitre	3	1	6	10
Slovenská technická univerzita v Bratislave	13	4	8	25
Slovenské národné múzeum			1	1
Technická univerzita v Košiciach	3	1	9	13
Technická univerzita vo Zvolene			1	1
Trenčianska univerzita A. Dubčeka v Trenčíne		1	3	4
Trnavská univerzita v Trnave	2		3	5
Univerzita J. Selyeho v Komárne			2	2
Univerzita Komenského v Bratislave	3	1	18	22
Univerzita Konštantína Filozofa v Nitre		1		1
Univerzita Mateja Bela v Banskej Bystrici	2	1	4	7
Univerzita P. J. Šafárika v Košiciach	1	2	12	15
Univerzita sv. Cyrila a Metoda v Trnave	1			1
Vysoká škola múzických umení v Bratislave			1	1

Prijímajúca inštitúcia	Zahraničí študenti	Zahraniční doktorandi	Zahraniční VŠ učitelia/ výskumníci	Spolu
Vysoká škola výtvarných umení v Bratislave			**1**	**1**
Žilinská univerzita v Žiline			**3**	**3**
Spolu	**31**	**26**	**121**	**178**

Súčasťou úloh SAIA v rámci plnenia zmluvy o NŠP je aj propagácia slovenského vysokého školstva v zahraničí a možností štúdia pre cudzincov na Slovensku – o týchto aktivitách je viac informácií v častiach výročnej správy venovanej poskytovaniu informácií a poradenstva a účasti na zahraničných veľtrhoch.

AKCIA RAKÚSKO – SLOVENSKO, SPOLUPRÁCA VO VEDE A VZDELÁVANÍ

Akcia Rakúsko – Slovensko je bilaterálny program, ktorého cieľom je zintenzívniť spoluprácu v oblasti vzdelávania a vedy medzi Rakúskom a Slovenskom. Program financuje Ministerstvo školstva, vedy, výskumu a športu SR a Spolkové ministerstvo pre vedu a výskum Rakúskej republiky na základe dohody, ktorá bola podpísaná v roku 1992. V júni 2019 bol podpísaný protokol o predĺžení programu do 31. decembra 2025. SAIA, n. o., je administrátorom programu.

Riadiace grémium Akcie Rakúsko – Slovensko v roku 2019

Rakúski členovia	Slovenskí členovia
Univ. Prof. Mag. Dr.phil. **Peter Deutschmann**, Univerzita Salzburg Univ. Prof. Dr. **Mikuláš Luptáčik** Ekonomická univerzita Viedeň Mag. **Bernhard Plunger** Rakúska akadémia vied, Viedeň Prof. (FH) Mag. **Ludmila Waschak** Fachhochschule Burgenland GmbH, Eisenstadt Dr. **Felix Wilcek, predseda** Spolkové ministerstvo pre vzdelávanie, vedu a výskum, Viedeň	Dr. rer. nat. **Martin Drozda**, Slovenská technická univerzita, Bratislava prof. Ing. **Marián Dzimko**, CSc. Žilinská univerzita, Žilina Mgr. **František Fundárek,** CSc. Slovenská akadémia vied, Bratislava Mgr. **Elena Hrudková** Ministerstvo školstva, vedy, výskumu a športu SR, Bratislava Doc. Mgr. **Boris Mattoš**, PhD., Ekonomická univerzita, Bratislava

V roku 2019 sa uskutočnili 3 zasadnutia grémia a 2 samostatné zasadnutia výberovej komisie zloženej z vybraných členov grémia.

Štipendiá Akcie

V roku 2019 boli 2 kolá uzávierok žiadostí o štipendiá (15. marca/30. apríla a 15. októbra). Riadiace grémium posudzovalo 143 žiadostí o štipendiá zo Slovenska a Rakúska, pričom rozhodlo o udelení štipendií 65 osobám (61 schválených štipendistov zo Slovenska, 4 schválení štipendisti z Rakúska).

Štipendiá Akcie Rakúsko – Slovensko v roku 2019: uchádzači zo Slovenska

Typ štipendia	Podané žiadosti		Schválené štipendiá	
	Uzávierka 15. 3.	Uzávierka 15. 10.	Uzávierka 15. 3.	Uzávierka 15. 10.
Štipendiá Ernsta Macha Akcie pre doktorandov	7	9	5	9
	16		**14**	
Štipendiá pre diplomantov	2	2	2	2
	4		**4**	
Výskumné štipendiá pre postdoktorandov	3	6	3	5
	9		**8**	
Štipendiá na letný jazykový kurz nemčiny v Rakúsku	88	-	30	-
	88		**30**	
Štipendiá na krátkodobé pobyty	**12**		**5**	
Spolu	**129**		**61**	

Slovenskí štipendisti schválení v roku 2019 – podľa vysielajúcej a prijímajúcej inštitúcie

	Rakúska akadémia vied (Österreichische Akademie der Wissenschaften)	Rakúsky technologický inštitút (Austrian Institute of Technology)	Lekárska univerzita vo Viedni (Medizinische Universität Wien)	Technická univerzita vo Viedni (Technische Universität Wien)	Univerzita v Grazi (Universität Graz)	Univerzita v Innsbrucku (Universität Innsbruck)	Univerzita v Salzburgu (Universität Salzburg)	Viedenská univerzita (Universität Wien)	Univerzita veterinárskeho lekárstva vo Viedni (Veterinärmedizinische Universität Wien	Ekonomická univerzita vo Viedni (Wirtschaftsuniversität Wien)	Letné jazykové školy	Spolu
EU Bratislava								1		3	5	9
PU Prešov								1			1	2
SAV Bratislava				1				3			2	6
SAV Košice							1					1
SPU Nitra				1							1	2
STU Bratislava			1	4		2						7
TU Košice		1										1
TU Trnava								1			1	2
UK Bratislava	1		1		1		1	3		1	13	21
UKF Nitra											3	3
UMB Banská Bystrica											2	2
UPJŠ Košice								1			2	3
UVLF Košice									1			1
ŽU Žilina			1									1
Spolu	**1**	**1**	**3**	**6**	**1**	**2**	**2**	**10**	**1**	**4**	**30**	**61**

Štipendiá Akcie Rakúsko – Slovensko v roku 2019: uchádzači z Rakúska

Typ štipendia	**Podané žiadosti**		**Schválené štipendiá**	
	Uzávierka 15. 3./ 30. 4.	Uzávierka 15. 10.	Uzávierka 15. 3./ 30. 4.	Uzávierka 15. 10.
Výskumné štipendiá pre doktorandov	2	1	0	0
	3		**0**	
Štipendiá pre diplomantov	0	0	0	0
	0		**0**	
Výskumné štipendiá pre postdoktorandov	1	0	0	0
	1		**0**	
Štipendium na letnú školu slovenského jazyka a kultútry (SAS)	8	-	3	-
	8		**3**	
Štipendiá na krátkodobé pobyty	**2**		**1**	
Spolu	**14**		**4**	

Rakúski štipendisti schválení v roku 2019 – podľa vysielajúcej a prijímajúcej inštitúcie

	STU Bratislava	Letná jazyková škola SAS	Spolu
Technická univerzita vo Viedni (Technische Universität Wien)	1		1
Univerzita v Klagenfurte (Universität Klagenfurt)		1	1
Viedenská univerzita (Universität Wien)		2	2
Spolu	**1**	**3**	**4**

Projekty Akcie

Okrem štipendií sa financovanie v rámci Akcie zameriava aj **na projektovú podporu**. V roku 2019 sa konali 3 uzávierky na predkladanie projektov (15. 3., 15. 5. a 15. 10.). Aktivity v rámci podporených projektov majú trvalo zlepšiť bilaterálnu spoluprácu vysokoškolských učiteľov a výskumníkov. Podporované sú hlavne nadväzovanie kontaktov a prvé realizovanie spoločných aktivít. V roku 2019 bolo predložených 14 projektov, z toho riadiace grémium schválilo deväť.

Projekty Akcie Rakúsko – Slovensko v roku 2019 a projektoví partneri

Uzávierka	Projekty		
	podané	schválené	projektoví partneri v schválených projektoch
15. marec	3	2	Slovenská technická univerzita v Bratislave, Fachhochschule Vorarlberg
			Univerzita Komenského v Bratislave, Österreichische Akademie der Wissenschaften
15. máj	2	2	Trenčianska univerzita Alexandra Dubčeka v Trenčíne, Technische Universität Graz
			Prešovská univerzita v Prešove, Universität Linz, Universität Wien
15. október	9	5	Slovenská technická univerzita v Bratislave; Technische Universität Wien
			Technická univerzita v Košiciach; Universität Linz
			Prešovská univerzita v Prešove; FH Burgenland
			Slovenská akadémia vied Bratislava, Universität Wien
			Slovenská akadémia vied Bratislava; Paracelsus Medizinische Privatuniversität

MULTILATERÁLNY PROGRAM CEEPUS – STREDOEURÓPSKY VÝMENNÝ PROGRAM PRE UNIVERZITNÉ ŠTÚDIÁ

Program podporuje spoluprácu vysokých škôl z Albánska, Bosny a Hercegoviny, Bulharska, Českej republiky, Čiernej Hory, Chorvátska, Macedónska, Maďarska, Moldavska, Poľska, Rakúska, Rumunska, Slovenska, Slovinska a Srbska (vrátane Kosova). Program financujú národné ministerstvá pre vysoké školstvo. Prvé mobility v rámci programu sa uskutočnili v akademickom roku 1994/1995. SAIA, n. o., je národnou kanceláriou CEEPUS na Slovensku.

Na akademický rok 2019/2020 bolo podaných celkovo 107 projektov sietí, z toho 80 s účasťou slovenských vysokých škôl, pričom 10 z nich plánovali koordinovať slovenské vysoké školy, v pozícii partnerov v podaných sieťach vystupovali 137-krát. **V schválených sieťach je zapojených 17 slovenských verejných vysokých škôl**, 5 sietí koordinujú a 120-krát vystupujú ako partneri. Celkový počet štipendijných mesiacov vložených jednotlivými krajinami programu na akademický rok 2019/2020 je 6 809 (z toho Slovensko vložilo 600 mesiacov).

V kalendárnom roku 2019 prijali slovenské vysoké školy v rámci programu celkom 600 zahraničných štipendistov (504,73 štipendijných mesiacov), z nich bolo 147 študentov (63,40 štipendijných mesiacov), 63 doktorandov (70,25 štipendijných mesiacov) a 390 učiteľov (371,08 štipendijných mesiacov).

Počet prijatých zahraničných štipendistov v rokoch 2017 – 2019

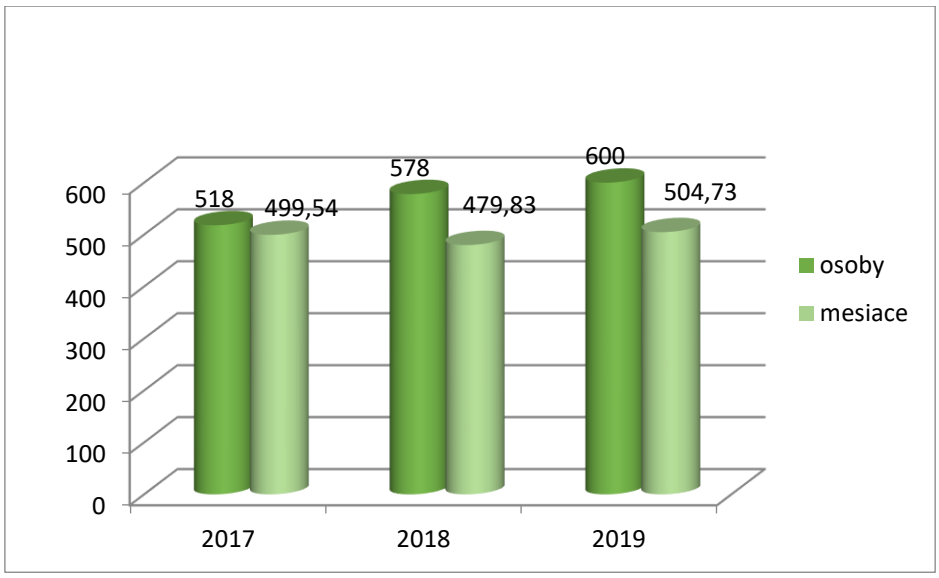

Najviac zahraničných štipendistov bolo z Poľska (158), Česka (95) a Rumunska (79). Najviac ich prijali Slovenská technická univerzita v Bratislave a Technická univerzita v Košiciach (obe po 127), Žilinská univerzita v Žiline (86)a Ekonomická univerzita v Bratislave (74).

Prehľad počtu prijatých štipendistov v kalendárnom roku 2019 podľa slovenskej vysokej školy

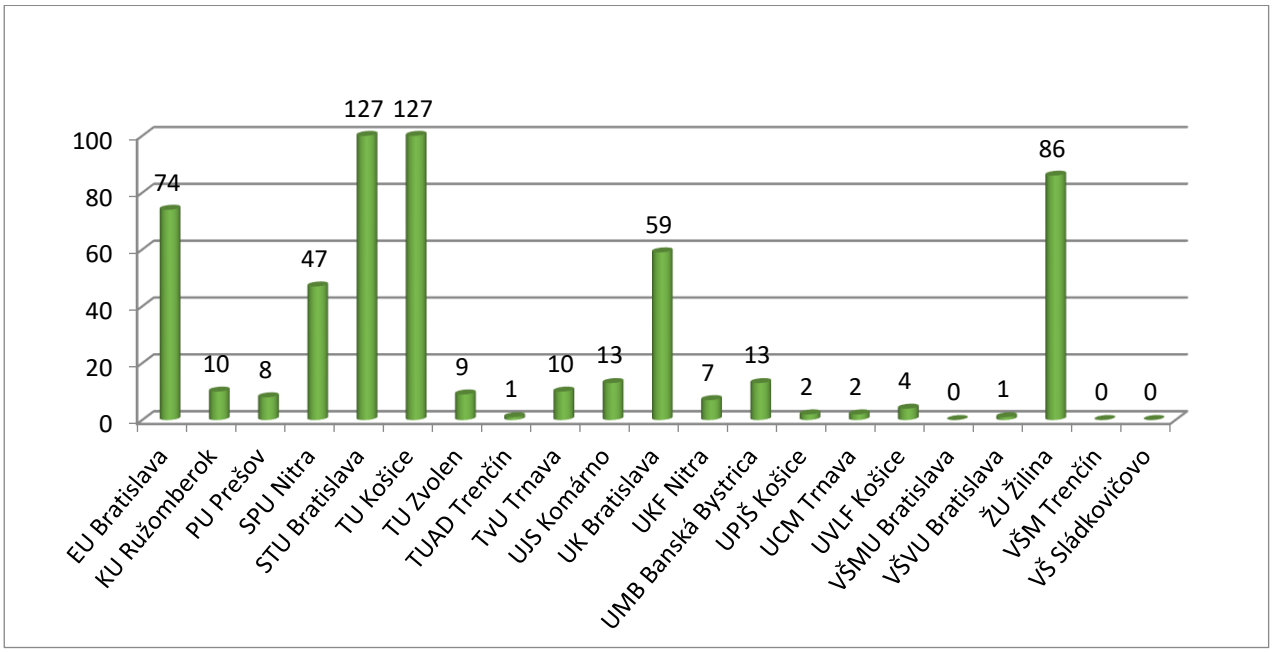

Z pohľadu výsledkov programu je však relevantnejšie pozrieť sa na mobility zrealizované v už ukončenom akademickom roku. V **akademickom roku 2018/2019** teda **slovenské vysoké školy** v rámci programu **prijali** celkom **503 zahraničných štipendistov** v rozsahu 463,65 štipendijných mesiacov a **vyslali 695 študentov, doktorandov a učiteľov** v rozsahu 652,7 štipendijných mesiacov.

Prehľad prijatých štipendistov v akademickom roku 2018/2019 podľa cieľových skupín

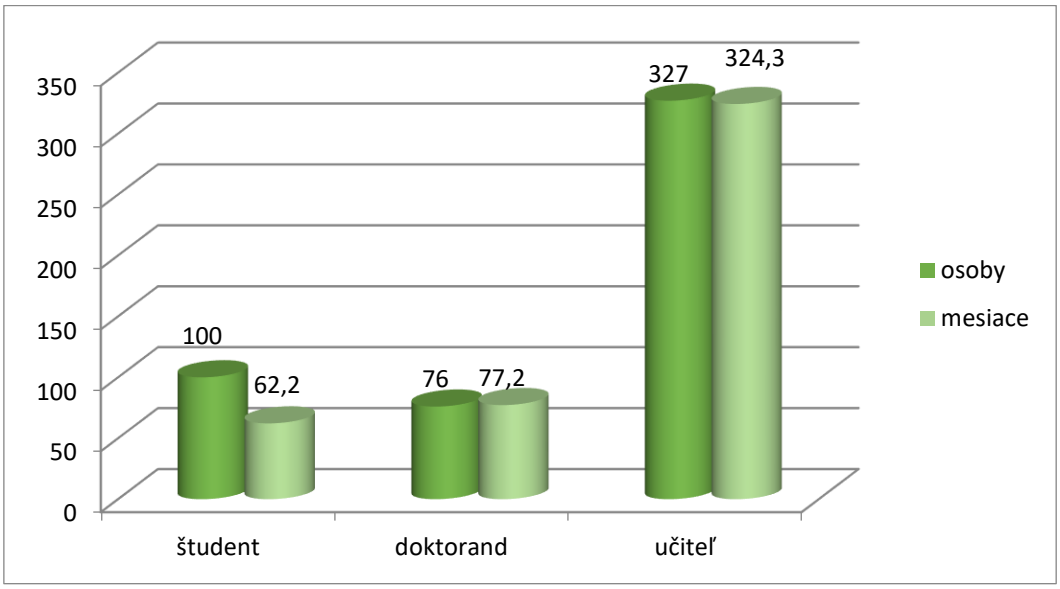

Prehľad počtu vyslaných štipendistov v akademickom roku 2018/2019 podľa cieľových skupín

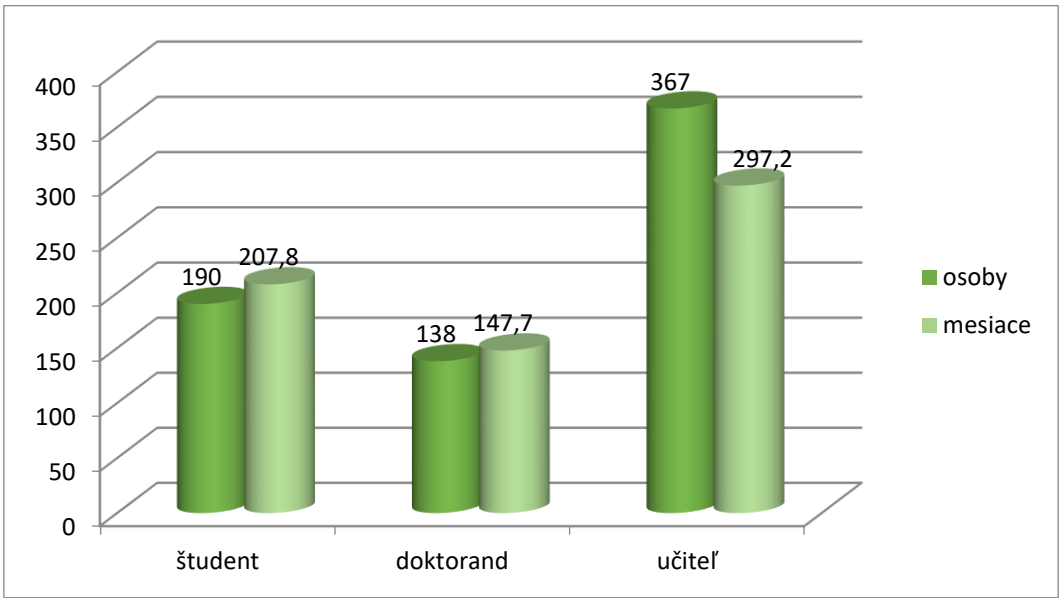

Prehľad prijatých a vyslaných štipendistov v akademickom roku 2018/2019 podľa slovenskej vysokej školy

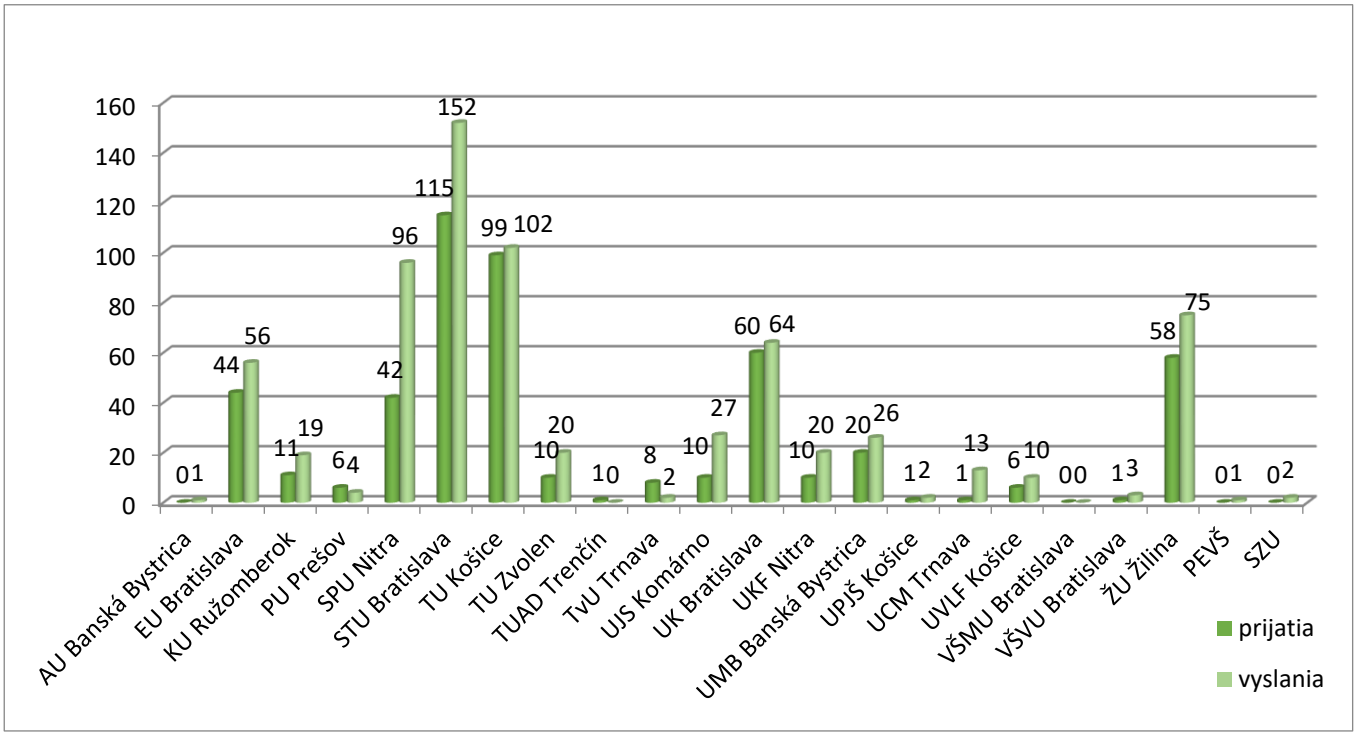

EURAXESS SLOVENSKO – SERVISNÉ CENTRÁ PRE VÝSKUMNÝCH PRACOVNÍKOV

Servisné centrá pre výskumných pracovníkov začali vznikať v roku 2004 z iniciatívy Európskej komisie. Postupne vytvorili európsku sieť EURAXESS Services Network, pozostávajúcu v súčasnosti z viac ako 600 servisných centier v 42 štátoch. Táto európska sieť je súčasťou EURAXESS – Researchers in Motion (*https://euraxess.ec.europa.eu*). Ide o pokračovanie viacerých iniciatív Európskej komisie zameraných na mobilitu a podporu rozvoja kariéry výskumných pracovníkov. SAIA sa do iniciatívy na základe poverenia ministerstva školstva zapojila hneď na začiatku a začala budovať slovenskú sieť EURAXESS.

EURAXESS Slovensko v roku 2019 pokračoval v realizácii aktivít, potrebných na zabezpečenie chodu národnej siete a účasti Slovenska v európskej sieti EURAXESS. Servisné centrum EURAXESS v Bratislave, ktoré je zároveň koordinátorom siete na národnej úrovni, ako aj servisné centrá v regionálnych pracoviskách SAIA v štyroch univerzitných mestách, realizovali rozmanité aktivity pre domácich i zahraničných doktorandov, vedeckých i administratívnych pracovníkov vysokých škôl, výskumných organizácií a ďalších inštitúcií. Poskytovali konzultácie, organizovali informačné semináre a prezentačné podujatia, na ktorých predstavovali iniciatívu EURAXESS a služby, ktoré poskytuje tento program širokej verejnosti. V priebehu roka bola upevňovaná spolupráca s odborníkmi z verejnej správy, akademickej obce, spolupracujúcich inštitúcií, či sietí podporovaných EK na Slovensku, prostredníctvom pracovných stretnutí a organizácie spoločných podujatí. V roku 2019 boli aktivity programu najmä na národnej úrovni financované Ministerstvom školstva, vedy, výskumu a športu Slovenskej republiky a spolupráca v rámci európskej siete z rámcového programu na podporu výskumu a inovácií EK Horizont 2020.

Poskytovanie informácií, konzultácií, individuálnej asistencie

Servisné centrá EURAXESS poskytovali v roku 2019 individuálne poradenstvo a informácie súvisiace s rozmanitými praktickými otázkami, dotýkajúcimi sa mobilít výskumných pracovníkov. Výskumníci, ale aj administratívni pracovníci univerzít, výskumných inštitúcií a súkromných podnikov sa na pracovníkov centier **najčastejšie** obracali **s otázkami ohľadne možností financovania výskumu a výskumných mobilít a pracovných príležitostí, získavania víz, administratívnych procesov súvisiacich s udelením prechodného pobytu, ale aj s nejasnosťami týkajúcimi sa sociálneho zabezpečenia a prípadných dávok, zdravotného poistenia, zdaňovania príjmov, či povinností organizácií pri zamestnávaní cudzincov z tretích krajín.** V tomto období pribudli aj otázky k zjednodušenej procedúre **vnútroeurópskej mobility na základe novej legislatívy.** Pracovníci centier sprostredkovali informácie aj o kultúre prijímajúcej krajiny, prípadne ďalších otázkach, ktoré môžu pomôcť pri ľahšej integrácii výskumníka, prípadne jeho rodiny do nového prostredia. EURAXESS Slovensko sa intentívne zaoberal aj témou **kariérneho rozvoja,** ktorá patrí k novým oblastiam, na ktoré sa európska sieť EURAXESS zameriava. Bola vytvorená nová sekcia v slovenskej verzii portálu zameraná na **kariérny rozvoj výskumníkov**. Spolu pracovníci EURAXESS Slovensko zo všetkých pracovísk SAIA **poskytli 1 603 odborných konzultácií**, z toho približne 54 % tvorili zahraniční prichádzajúci výskumníci a 21 % odchádzajúci výskumníci.

Konzultácie poskytnuté EURAXESS Slovensko v roku 2019

Tematické oblasti	Prichádzajúci výskumníci	Odchádzajúci výskumníci	Domáci výskumníci	Vracajúci sa výskumníci	Administratívni pracovníci	Spolu
Možnosti ubytovania	23	32	0	0	0	55

Tematické oblasti	Prichádzajúci výskumníci	Odchádzajúci výskumníci	Domáci výskumníci	Vracajúci sa výskumníci	Administratívni pracovníci	Spolu
Banky (otvorenie účtu)	41	0	0	0	5	46
Kariérny rozvoj	13	11	30	0	8	62
Každodenný život (vodičský preukaz atď)	23	23	0	0	0	46
Starostlivosť o deti (jasle, škôlka, školy), rodinné otázky	2	0	0	0	0	2
Podmienky a formality súvisiace s odchodom zo Slovenska	5	28	0	0	4	37
Dvojitá kariéra/podpora partnera	1	0	0	0	0	1
Informácie o vstupe na Slovensko, víza, prechodný pobyt	241	9	7	0	127	384
Možnosti financovania pobytu	375	196	43	2	54	670
Lekárska starostlivosť	22	3	0	0	1	26
Zdravotné poistenie	30	5	0	0	22	57
HRS4R, Charta a Kódex	0	0	0	0	1	1
Ochrana duševného vlastníctva (IPR)	0	0	0	0	0	0
Pracovné príležitosti	9	27	24	5	4	69
Jazykové kurzy a kultúrna integrácia	21	3	2	0	1	27
Iné	21	5	0	0	39	65
Dôchodkové zabezpečenie	0	0	0	0	2	2
Uznávanie diplomov	15	0	1	1	1	18
Sociálne zabezpečenie a poistenie (práva v nezamestnanosti atď)	11	0	0	0	0	11
Zdaňovanie príjmov, platové podmienky	4	0	0	0	7	11
Pracovné povolenie	4	0	0	0	8	12
Formality na pracovisku (prístup k zariadeniam, wifi, knižnice)	1	0	0	0	0	1
SPOLU	**862**	**342**	**107**	**8**	**284**	**1 603**

V prvom polroku ešte prebiehala spolupráca EURAXESS Slovensko so Žilinskou univerzitou v Žiline v súvislosti s 5-ročným projektom **ERAdiate** (Enhancing research and innovation dimension of the University of Žilina in intelligent transport systems), financovaným zo 7. rámcového programu EÚ na podporu vedy a výskumu, ktorý bol ukončený v júni 2019. Pokračovala aj spolupráca s Univerzitou Komenského v Bratislave v rámci projektu **Laboratórium pre pokročilé materiály (LAMatCU)** podporeného v rámci schémy ERAChairs rámcového programu EÚ H2020 s trvaním do konca roka 2023. V rámci týchto

spoluprác poskytovalo bratislavské a žilinské pracovisko poradenstvo výskumným pracovníkom a prijímajúcim organizáciám pri prijímaní zahraničných výskumníkov a riešilo s nimi aj rôzne životné situácie.

Servisné centrá EURAXESS poskytovali záujemcom informácie aj o možnostiach získavania finančných prostriedkov na mobilitu z programov Európskej únie, a to najmä v rámci **Opatrení Marie Skłodowskej-Curie** (Marie Skłodowska-Curie Actions, MSCA).

Národný portál EURAXESS

EURAXESS Slovensko v roku 2019 pokračoval v prevádzkovaní dôležitého komunikačného nástroja - národného portálu EURAXESS (*www.euraxess.sk*), ktorý poskytuje informácie v dvoch jazykových verziách. V roku 2019 sa realizovala rozsiahla aktualizácia portálu po obsahovej stránke, pri aktualizácii boli reflektované závažné zmeny v legislatíve, všeobecné informácie o živote na Slovensku, linky na externé zdroje, portál pravidelne prezentoval otvorené výzvy medzinárodných grantových programov a iné novinky súvisiace s mobilitou výskumných pracovníkov a ich kariérnym rozvojom. Bola vytvorená nová sekcia v slovenskej verzii portálu zameraná na kariérny rozvoj výskumníkov. V slovenskej verzii portálu bola výrazne rozšírená časť, ktorá sa venuje Európskej charte výskumných pracovníkov a Kódexu správania pre nábor výskumných pracovníkov a Stratégii ľudských zdrojov vo výskume (HRS4R). Okrem toho bolo v slovenskom a anglickom jazyku vytvorených 6 nových článkov (Zoznam povinností výskumníkov pre odchodom na mobilitu do zahraničia, Otvorený prístup k publikovaniu, Ochrana duševného vlastníctva, Podmienky daňovej rezidencie v dvoch jazykových mutáciách; Obnovenie a zmena prechodného pobytu). V anglickej verzii národného portálu EURAXESS sa doplnila informácia o excelentných výskumných tímoch z univerzitného prostredia

V období od 1. januára do 31. decembra 2019 zaznamenal portál *www.euraxess.sk* **45 677 návštev** od **34 959 jedinečných návštevníkov** a **74 994 zobrazení stránok.** V porovnaní s rovnakým obdobím roku 2018 stúpol počet návštev o 29,64 % a počet jedinečných návštevníkov o 27,67 % (Zdroj: Google Analytics).

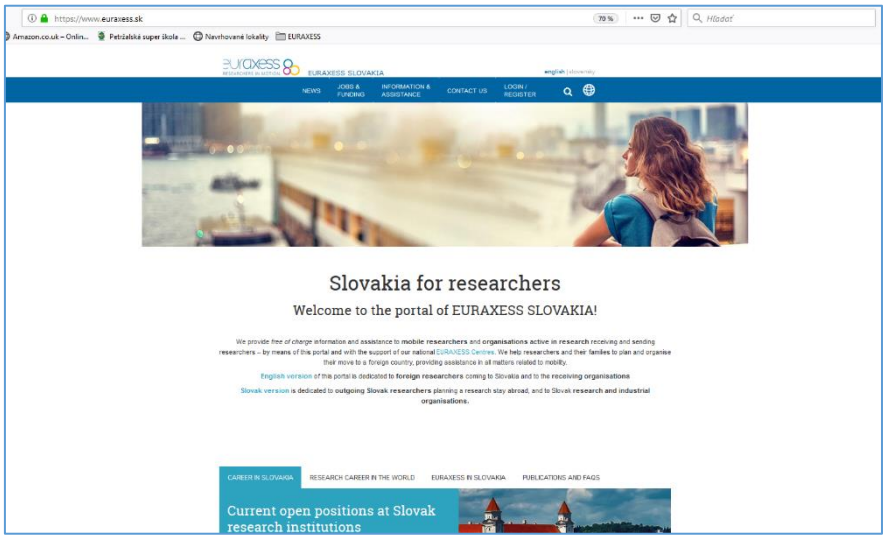

EURAXESS Slovensko využíval v roku 2019 na oslovovanie výskumníkov a ostatných záujemcov o aktivity servisných centier aj sociálnu sieť Facebook - profil *„EURAXESS Slovakia - Research mobility made easier“*. K 31. decembru 2019 mala stránka 2 136 fanúšikov. V priebehu roka sa ich počet zvýšil o 7%.

Profil EURAXESS Slovakia – Research mobility made easier na sociálnej sieti Facebook

Organizovanie a zabezpečenie podujatí na témy siete EURAXESS pre rôzne cieľové skupiny

V priebehu roka 2019 bola **iniciatíva EURAXESS a služby poskytované servisnými centrami prezentované na 54 seminároch, školeniach a informačných vstupoch** určených najmä pre študentov, doktorandov, vysokoškolských učiteľova výskumníkov, organizovaných všetkými pracoviskami SAIA. Na podujatiach organizovaných v rôznych častiach Slovenska sa zúčastnilo **916 účastníkov**, z toho **61** študentov, **638** doktorandov, **149** vysokoškolských učiteľov/výskumných pracovníkov **68** administratívnych pracovníkov.

Osobitne by sme chceli vyzdvihnúť **tri kariérne dni**, organizované v spolupráci s **dvomi univerzitami** (Univerzita Komenského v Bratislave a Slovenská technická univerzita v Bratislave) a **Slovenskou akadémiou vied** pod názvom ***„Naštartuj svoju kariéru vo výskume*;** spolu sa na nich zúčastnilo **132** účastníkov (44 – UK, 43 - STU, 45 - SAV) a interaktívny workshop zameraný na písanie výskumných projektových návrhov pod názvom ***„Ako písať projekty: abeceda prípravy grantových žiadostí“*** organizovaný v spolupráci so Slovenskou technickou univerzitou v Bratislave; na workshope sa zúčastnilo **31** účastníkov.

Regionálne centrá EURAXESS uskutočnili pilotne v spolupráci s príslušnými univerzitami sériu kariérnych podujatí pre doktorandov a mladých výskumníkov ***„S výskumom do sveta“***, na ktorom okrem informácie o štipendijných programoch na zahraničné mobility boli predstavené aj služby EURAXESS. Praktická časť podujatí bola zameraná na kvalitnú prípravu žiadostí o štipendium na zahraničný výskumný pobyt. Celkom sa na týchto školeniach zúčastnilo **78** účastníkov.

S cieľom uľahčiť sociálnu integráciu a napomôcť vytváraniu kontaktov a väzieb zahraničných výskumných pracovníkov pri ich medzinárodnej mobilite na Slovensko centrá EURAXESS už tradične zorganizovali v priebehu roka 2019 v **piatich mestách dve série** neformálnych stretnutí ***„EURAXESS UniverCITY tour“*** pre zahraničných výskumníkov, doktorandov, vysokoškolských učiteľov a ich rodinných príslušníkov, pôsobiacich na slovenských vysokých školách a výskumných inštitúciách. Na stretnutiach sa zúčastnilo **72 účastníkov v jarnom termíne** a **73 účastníkov v jesennom termíne**.

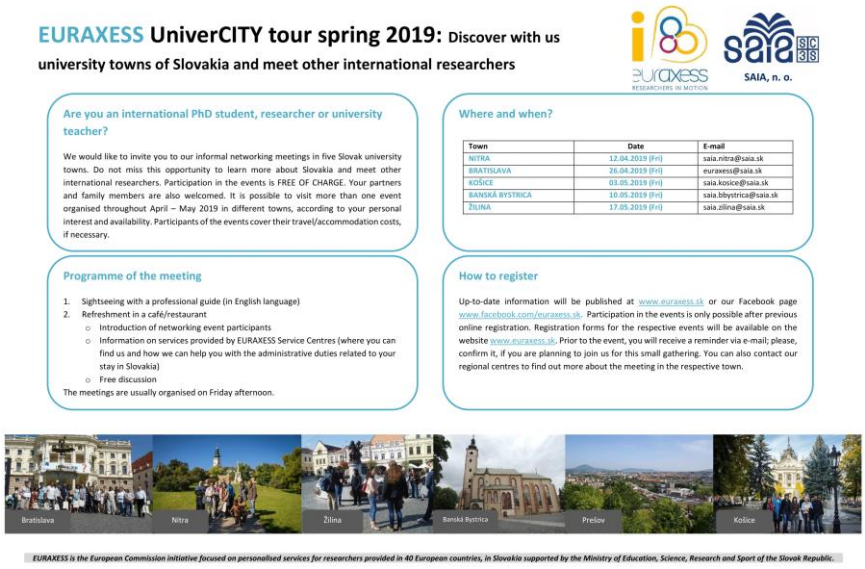

EURAXESS UniverCITY tour spring 2019: Discover with us university towns of Slovakia and meet other international researchers

euraxess RESEARCHERS IN MOTION

SAIA, n. o.

Are you an international PhD student, researcher or university teacher?

We would like to invite you to our informal networking meetings in five Slovak university towns. Do not miss this opportunity to learn more about Slovakia and meet other international researchers. Participation in the events is FREE OF CHARGE. Your partners and family members are also welcomed. It is possible to visit more than one event organised throughout April – May 2019 in different towns, according to your personal interest and availability. Participants of the events cover their travel/accommodation costs, if necessary.

Where and when?

Town	Date	E-mail
NITRA	12.04.2019 (Fri)	saia.nitra@saia.sk
BRATISLAVA	26.04.2019 (Fri)	euraxess@saia.sk
KOŠICE	03.05.2019 (Fri)	saia.kosice@saia.sk
BANSKÁ BYSTRICA	10.05.2019 (Fri)	saia.bbystrica@saia.sk
ŽILINA	17.05.2019 (Fri)	saia.zilina@saia.sk

Programme of the meeting

1. Sightseeing with a professional guide (in English language)
2. Refreshment in a café/restaurant
   - Introduction of networking event participants
   - Information on services provided by EURAXESS Service Centres (where you can find us and how we can help you with the administrative duties related to your stay in Slovakia)
   - Free discussion

The meetings are usually organised on Friday afternoon.

How to register

Up-to-date information will be published at www.euraxess.sk or our Facebook page www.facebook.com/euraxess.sk. Participation in the events is only possible after previous online registration. Registration forms for the respective events will be available on the website www.euraxess.sk. Prior to the event, you will receive a reminder via e-mail; please, confirm it, if you are planning to join us for this small gathering. You can also contact our regional centres to find out more about the meeting in the respective town.

EURAXESS is the European Commission initiative focused on personalised services for researchers provided in 40 European countries, in Slovakia supported by the Ministry of Education, Science, Research and Sport of the Slovak Republic.

Pre administratívnych pracovníkov VŠ a výskumných organizácií a ich manažérov bol určený webinár *„Rady a tipy ako získať európske ocenenie HR Excellence in Research“* (25 účastníkov), celodenný seminár ***„Medzinárodné aspekty zamestnávania a mobility výskumníkov, vysokoškolských učiteľov a študentov“*** (76 účastníkov), ktorý sprostredkoval témy a odborníkov z oblasti zamestnávania cudzincov, zdaňovania príjmov, zdravotného poistenia v medzinárodnom kontexte a problematiku uznávania dokladov o vzdelávaní a odborných kvalifikácií. V rámci konferencie **„Deň akademickej mobility a internacionalizácie VII“** bol témam príbuzným iniciatíve EURAXESS venovaný workshop ***„Think local for going global. Spolupráca na miestnej úrovni a podpora pre zahraničných výskumníkov a študentov“*** zameraný na predstavenie príkladov spolupráce univerzít s rôznymi organizáciami na miestnej úrovni.

Projektová spolupráca v rámci Európskej siete EURAXESS

V roku 2019 pokračovalo zapojenie SAIA a EURAXESS Slovensko do medzinárodného projektu **EURAXESS TOP IV** (*To strengthen the effectiveness and optimize the services of all partners in an innovative and open EURAXESS Network), ktorý je financovaný z programu Horizont 2020* aktorý sa začal realizovať v septembri 2018. Tento projekt koordinuje grécky CERTH (Centre for Research & Technology, Solún). SAIA tu participuje ako spolu-koordinátor jedného z projektových balíkov (WP 9 – *Towards a common EURAXESS service identity by enhanced institutional cooperation, networking and mentoring*). Zároveň je SAIA v tomto balíku zodpovedná za čiastkovú úlohu zameranú na vytvorenie online expertných a mentoringových skupín v rôznych tematických oblastiach pôsobenia siete. Tie by mali podporiť výmenu skúseností a budovanie expertízy v rámci siete EURAXESS. SAIA sa primárne venuje skupinám určeným pre lepšiu integráciu nováčikov v sieti EURAXESS a legislatívnym obastiam. V rámci ďalšieho balíka (WP 5) zodpovedá za realizáciu programu študijných návštev a schémy, umožňujúcej pozývanie skúsených kolegov z európskej siete ako trénerov a využitie ich expertízy pri realizácii národných tréningov pre národné siete EURAXESS.

PUBLIKAČNÁ ČINNOSŤ

Bulletin SAIA

SAIA v roku 2019 vydala 11 čísel **Bulletinu SAIA**. Vychádzal pravidelne mesačne v elektronickej podobe (okrem júla a augusta, vtedy bolo vydané dvojčíslo) a je k dispozícii na *www.saia.sk*. O vydaní aktuálneho čísla sú vždy notifikované vysoké školy a ich fakulty, ústavy SAV, ako aj ďalšie organizácie v oblasti vzdelávania, vedy a výskumu a individuálni záujemcovia o informácie z oblasti internacionalizácie vzdelávania a vedy.

Témy jednotlivých vydaní:

- január: Letné školy a jazykové kurzy
- február: Akcia Rakúsko – Slovensko a vysokoškolské štúdium v Rakúsku
- marec: Národný štipendijný program SR
- apríl: Vysokoškolské štúdium v Portugalsku, Španielsku a Taliansku
- máj: Program CEEPUS na rok 2019/2020
- jún/júl: Výsledky výberových konaní na akademický rok 2019/2020 podľa vysokých škôl
- august: Štipendiá DAAD do Nemecka na akademický rok 2020/2021
- september: Príležitosti pre stredoškolákov a maturantov
- október: Sprievodca kariérnym rozvojom s EURAXESSom
- november: Vysokoškolské štúdium v krajinách V4
- december: Štipendiá a granty na letné kurzy a školy

V júni vyšla publikácia ***„Štipendiá a granty 2020/2021“***, ktorá je tradičným mimoriadnym vydaním Bulletinu SAIA. Publikácia obsahovala informácie o štipendiách a grantoch do vyše 50 krajín sveta. Informácie o štipendiách boli primárne rozdelené podľa krajín (a to vrátane webstránok s užitočnými informáciami pre danú krajinu), za časťou štipendií podľa krajín sú uvedené štipendiá a granty bez určenia krajín, resp. poskytované do viacerých krajín. V publikácii boli spracované aj informácie o uznávaní časti štúdia a dokladov o vzdelaní a bola poskytnutá aj ucelená informácia o štandardizovaných testoch a jazykových skúškach. V decembri vyšlo aktualizované 2. vydanie publikácie. V elektronickej podobe sú obe vydania na www.saia.sk.

V septebri bola tiež vydaná publikácia *„**Príležitosti pre stredoškolákov a maturantov 2019**“,* ktorá bola distribuovaná na veľtrhu Gaudeamus - Akadémia, a zároveň je k dispozícii aj v elektronickej podobe na *www.saia.sk*.

Publikácie a ďalšie informačné materiály

V rámci Národného štipendijného programu SR bola vydaná **publikácia *„Study in Slovakia – Study programmes offered in foreign languages“*** (5. vydanie).

Publikácia v anglickom jazyku predstavuje vzdelávací systém na Slovensku, podmienky prijatia na vysokú školu na Slovensku, uznávanie predchádzajúceho vzdelania získaného v zahraničí, všetky vysoké školy na Slovensku, ich stručnú charakteristiku a zoznam nimi ponúkaných študijných programov, ktoré je možné vyštudovať v cudzom jazyku.

V rámci programu Servisné centrá EURAXESS boli vydané aktualizované vydania brožúr ***„Vstup, pobyt a zamestnávanie cudzincov na Slovensku* - praktická navigácia administratívnymi postupmi“, *„Entry, stay and employment in Slovakia – guide to administrative duties“*** a aktualizovaná publikácia ***„Sprievodca mobilitou a prijímaním výskumných pracovníkov“***. Elektronické verzie publikácií sú zverejnené na portáli *www.euraxess.sk*.

ÚČASŤ NA VZDELÁVACÍCH VEĽTRHOCH NA SLOVENSKU A V ZAHRANIČÍ

Veľtrhy a výstavy na Slovensku

Účasťou na slovenských veľtrhoch a výstavách SAIA približuje ich návštevníkom možnosti zahraničného štúdia, študijnej alebo výskumnej mobility, štipendiá a grantové možnosti. Vyberá sa pritom účasť na takých veľtrhoch a výstavných podujatiach, kde je perspektíva oslovenie našich cieľových skupín, najmä študentov.

16. – 17. apríl
9. ročník veľtrhu práce **Job Expo 2019**, Nitra

24. – 26. september
23. ročník veľtrhu pomaturitného vzdelávania **Gaudeamus - Akadémia**, Bratislava

27. september
Európska noc výskumníkov, Banská Bystrica, Bratislava, Košice

10. október
International and Erasmus+ Days, Bratislava

29. október
Zo školy na zimák - Univerzitný deň pracovných príležitostí, Banská Bystrica

4. – 5. december
Pro Educo 2019, Košice

Veľtrhy v zahraničí

Pracovníci SAIA sa v priebehu roka 2019 zúčastnili na medzinárodných veľtrhoch v rámci projektu Study in Europe 2 podporeného Európskou komisiou, na ktorých informovali o možnostiach ponúkaných v rámci programov SAIA, o službách servisných centier EURAXESS a o konkrétnych slovenských vysokých školách a výskumných ústavoch:

2. marec
Study in Europe Fair Ukraine, Kyjev, Ukrajina

16. november
Study in Europe Fair Ethiopia, Addis Abeba, Etiópia

27. november
Study in Europe Webinar Series Africa

Pre potreby uvedených veľtrhov SAIA vytvorila špeciálne letáky formátu A5, ktoré prehľadovo poskytli návštevníkom informácie o Slovensku na témy: Štúdium na Slovensku, Štipendiá, Jazykové kurzy slovenského jazyka pre cudzincov, Podmienky vstupu na Slovensko (víza, pobyt, práca), Život na Slovensku. Okrem toho mali návštevníci veľtrhov k dispozícii aj publikácie vydané SAIA s informáciami o študijných programoch v cudzích jazykoch, ako aj o podmienkach života na Slovensku.

Okrem týchto náborových veľtrhov sa SAIA po prvýkrát zúčastnila aj 2 inštitucionálnych veľtrhov spojených s odbornými konferenciami zameranými na internacionalizáciu vysokoškolského vzdelávania:

25. – 29. 3. 2019
Asia-Pacific Association for International Education – 14th Conference & Exhibition, Kuala Lumpur, Malajzia (viac informácií na www.apaie2019.org)

24. – 27. 9. 2019
31st Annual EAIE Conference and Exhibition, Helsinky, Fínsko (viac informácií na www.eaie.org/helsinki).

Ide pritom o 2 z troch asi najväčších podujatí na svete zameraných výlučne na medzinárodnú spoluprácu vysokých škôl a internacionalizáciu vysokoškolského vzdelávania. Na týchto inštitucionálnych veľtrhoch ponúkla SAIA priestor v stánku na propagáciu aj slovenským vysokým školám, pričom tento priestor využili na APAIE v Malajzii zástupcovia Slovenskej poľnohospodárskej univerzity v Nitre, a na EAIE vo Fínsku to bolo dokonca 5 slovenských vysokých škôl (Slovenská poľnohospodárska univerzita v Nitre, Univerzita Komenského v Bratislave, Univerzita Pavla Jozefa Šafárika v Košiciach a Žilinská univerzita v Žiline).

Aj v roku 2019 predstavitelia SAIA participovali na viacerých medzinárodných podujatiach organizovaných Asociáciou pre akademickú spoluprácu (ACA) so sídlom v Bruseli, ktorej je SAIA členom, a to spolu s ostatnými podobnými organizáciami v Európe, ale i zo sveta (napr. DAAD v Nemecku, OeAD v Rakúsku, DIKU v Nórsku, IIE z USA a ďalšie). Podujatia ACA sú dôležitou súčasťou výmeny informácií o aktuálnom dianí v oblasti internacionalizácie vzdelávania v Európe a zdrojom kontaktov nevyhnutných pre spoluprácu pri administrovaní štipendií.

4. ROČNÁ ÚČTOVNÁ ZÁVIERKA A ZHODNOTENIE ZÁKLADNÝCH ÚDAJOV V NEJ OBSIAHNUTÝCH

V súlade s § 4 ods. 2 zákona č. 431/2002 Z. z. o účtovníctve v platnom znení SAIA, n. o., účtuje v sústave podvojného účtovníctva.

Účtovná uzávierka predstavuje sústavu výstupných informácií z bežného účtovníctva. SAIA, n. o., zostavuje účtovnú závierku k 31. 12. 2019, ktorej prílohami sú Výkaz ziskov a strát, Súvaha a Poznámky. Tieto výkazy sú súčasťou daňového priznania k dani z príjmov právnických osôb. Účtovná závierka bola taktiež zverejnená v elektronickej podobe prostredníctvom elektronickej podateľne prevádzkovanej Finančným riaditeľstvom na stránke *www.financnasprava.sk*.

Výnosy organizácie v roku 2019 predstavovali celkom 2 133 976,81 €, náklady organizácie boli vo výške 2 130 921,31 €. Nezisková organizácia v rámci svojej činnosti vytvorila účtovný zisk vo výške 3 055,50 €.

Účtovná závierka SAIA, n. o., za rok 2019 bola schválená Správnou radou SAIA, n. o., dňa 23. 6. 2020.

5. FINANČNÉ HOSPODÁRENIE SAIA, N. O., V ROKU 2019

V súlade s § 4 ods. 2 zákona č. 431/2002 Z. z. o účtovníctve v platnom znení, SAIA, n. o., účtuje v sústave podvojného účtovníctva. Z uvedeného dôvodu nasledujúci prehľad poskytuje informácie o výnosoch a nákladoch organizácie a o výsledkoch hospodárenia organizácie.

	2018	2019
Hospodársky výsledok	**10 435,20 €**	**3 055,50 €**

Prehľad o finančnom hospodárení v nasledujúcich tabuľkách je spracovaný podľa vecného členenia nákladov a výnosov podľa zdrojov, a to na základe požiadaviek vyhodnocovania jednotlivých projektov od prispievateľov finančných prostriedkov. V prípade záujmu o prehľad o finančnom hospodárení v zmysle opatrenia MF SR č. MF/17616/2013-74, ktorým sa ustanovujú podrobnosti o usporiadaní, označovaní a obsahovom vymedzení položiek individuálnej účtovnej závierky, termíny a miesto ukladania účtovnej závierky a výročnej správy, možno nájsť v rámci účtovnej závierky SAIA, n. o., za rok 2019 zverejnenej v elektronickej podobe prostredníctvom elektronickej podateľne prevádzkovanej Finančným riaditeľstvom na stránke *www.financnasprava.sk*.

Výnosy k 31. 12. 2019 a porovnanie s rokom 2018

Výnosy	2018	2019
Prijaté príspevky, granty	**2 169 646,57 €**	**2 105 184,23 €**
Príspevky od Ministerstva školstva, vedy, výskumu a športu SR	*2 003 600,00 €*	*2 006 420,00 €*
Granty z rámcových programov Európskej únie na podporu výskumu, rozvoja a inovácií (7. RP a Horizont 2020)	*46 284,94 €*	*21 269,17 €*
Príspevok od Francúzskeho veľvyslanectva v SR	*74 800,00 €*	*73 900,00 €*
Príspevok od OeAD-GmbH, Rakúsko	*40 479,44 €*	*0,00 €*
Príspevok od DAAD, Nemecko	*4 482,19 €*	*3 595,06 €*
Výnosy z činnosti	**520,00 €**	**680,00 €**
Úroky z bežných účtov	**3,01 €**	**3,01 €**
Príspevky z podielu zaplatenej dane	**449,16 €**	**733,95 €**
Ostatné výnosy	**963,30 €**	**27 375,62 €**
Výnosy spolu	**2 171 582,04 €**	**2 133 976,81 €**

Náklady k 31. 12. 2019 a porovnanie s rokom 2018

Náklady	2018	2019
Štipendiá a granty	1 549 001,23 €	1 494 294,39 €
Mzdové náklady	284 823,96 €	289 752,79 €
Zákonné sociálne náklady a poistenia	96 929,47 €	98 741,42 €
Prenájom priestorov, energia, voda, plyn	41 070,31 €	43 764,78 €
Prevádzkové a komunikačné náklady	45 597,23 €	79 610,77 €
Publikačná činnosť a propagácia	40 270,54 €	41 786,47 €
Konferencie, semináre, výstavy	33 285,47 €	32 476,95 €
Cestovné	31 286,42 €	23 783,11 €
Zmluvné služby	2 496,42 €	1 789,40 €
Ostatné	36 385,79 €	24 921,23 €
Náklady celkom	**2 161 146,84 €**	**2 130 921,31 €**

Stav a pohyb majetku a záväzkov organizácie k 31. 12. 2019 (porovnanie s rokom 2018)

Majetok	2018	2019
Dlhodobý hmotný a nehmotný majetok	13 063,02 €	11 706,20 €
Peňažné prostriedky na bank. účtoch	238 631,79 €	221 771,32 €
Peňažné prostriedky v hotovosti	1 874,36 €	2 549,75 €
Zásoby - PHM	8,75 €	13,25 €
Pohľadávky - krátkodobé	1 135,66 €	4 968,60 €
Pohľadávky - dlhodobé	2 324,00 €	2 324,00 €
Náklady budúcich období	3 722,23 €	7 071,44 €
Príjmy budúcich období	33 624,56 €	0,00 €
Majetok celkom	**294 384,37 €**	**250 404,56 €**

Zdroje krytia majetku	2018	2019
Základné imanie a fondy tvorené zo zisku	145 072,28 €	147 127,78 €
Krátkodobé rezervy	11 159,41 €	0,00 €
Záväzky zo sociálneho fondu	6 595,70 €	6 556,01 €
Krátkodobé záväzky	45 444,74 €	33 289,52 €
Výdavky budúcich období	32,90 €	998,60 €
Výnosy budúcich období	86 079,34 €	62 432,65 €
Zdroje celkom	**294 384,37 €**	**250 404,56 €**

Do majetku účtovne vstupujú aj pohľadávky, ktoré SAIA, n. o., eviduje voči financovaným projektom a projektovým partnerom (napr. v prípade viacročných projektov podporených grantom pre konečných prijímateľov), ako aj peňažné prostriedky, ktoré má SAIA, n. o., na účtoch, avšak ide o prostriedky účelovo určené donormi na granty, a v prípade ich úplného nevyužitia počas trvania grantového programu je potrebné vrátiť ich zostatok príslušnému donorovi. Tieto prostriedky sa priebežne zúčtuvajú zo strany prijímateľov a zostatok prostriedkov sa na konci programu vráti, a preto sa účtovne môžu v majetku organizácie prejaviť medziročne rozdiely.

Na konci roku 2019 neboli na rozdiel od rokov minulých vytvorené žiadne krátkodobé rezervy, a to z dôvodov, že zmenená legislatíva takýto prístup umožňuje a že nezisková organizácia priebežne financuje reálne výdavky v rámci finančných možností konkrétneho roka. Preto vytváranie krátkodobých rezerv nie je efektívne a reálne potrebné, a v prípade nevyhnutnosti, ak by neboli k dispozícii relevantné zdroje v rámci zabezpečovania programov, môžu byť predmetné záväzky, na ktoré sa doteraz vytvárala rezerva, pokryté zo základného imania, prípadne z fondov tvorených zo zisku.

6. ZLOŽENIE ORGANIZÁCIE A ZMENY POČAS ROKA 2019

SPRÁVNA RADA SAIA, N. O.

Správna rada SAIA, n. o., je kolektívny orgán, ktorý vykonáva koncepčnú, rozhodovaciu a kontrolnú činnosť. Funkčné obdobie jej členov je trojročné. Správna rada sa schádza podľa potreby, najmenej však jedenkrát za pol roka. Správna rada menuje a odvoláva členov Výkonného výboru SAIA, n. o., a volí členov Dozornej rady SAIA, n. o., a predsedu Dozornej rady SAIA, n. o.

Členovia Správnej rady SAIA, n. o., v roku 2019

prof. Ing. **Robert Redhammer**, PhD, **predseda**	Slovenská akreditačná agentúra pre vysoké školstvo, predseda výkonnej rady
Ing. **Stanislav Čekovský**, **podpredseda**	ANASOFT APR, spol. s r. o., Bratislava, výkonný riaditeľ
prof. PhDr. **Alexandra Bitušíková,** CSc.	Univerzita Mateja Bela v Banskej Bystrici, Katedra sociálnych štúdií a etnológie; riaditeľka Univerzitného centra pre medzinárodné projekty
Renáta Hall, PhD.	MESA10, Bratislava
doc. Mgr**. Boris Mattoš**, PhD.	Ekonomická univerzita v Bratislave, prorektor pre medzinárodné vzťahy
prof. Ing. **Juraj Sinay,** DrSc.	Strojnícka fakulta Technickej univerzity v Košiciach, vedúci katedry bezpečnosti a kvality produkcie
Oľga Šubeníková	spoluzakladateľka SAIA

DOZORNÁ RADA SAIA, N. O.

Ing. **Mária Križankovičová, predsedníčka** *(do 5. apríla 2019)*	ekonómka na dôchodku *(členstvo v dozornej rade ukončené 5. apríla 2019)*
Ing. **Zora Dobríková, predsedníčka** *(od 11. apríla 2019)*	Akadémia Policajného zboru v Bratislave, kvestorka
Ing. **Alica Tibenská**	Slovenská technická univerzita v Bratislave, Materiálovotechnologická fakulta so sídlom v Trnave, tajomníčka fakulty *(členstvo v dozornej rade od 16. apríla 2019)*
prof. Ing. **Miloš Tumpach**, PhD.	Ekonomická univerzita v Bratislave, Fakulta hospodárskej informatiky, Katedra účtovníctva a audítorstva, vysokoškolský pedagóg *(členstvo v dozornej rade od 16. apríla 2019)*

PRACOVNÍCI SAIA, N. O.

K 31. 12. 2019 pracovalo v SAIA, n. o., v prepočte na plný úväzok 17,7 zamestnancov, a to spolu v Bratislave a v 4 regionálnych pracoviskách v Banskej Bystrici, Košiciach, Nitre a Žiline.

Výkonný výbor SAIA, n. o.

do 30. apríla 2019 v zložení:

- Katarína Košťálová, výkonná riaditeľka (spoluzakladateľka SAIA)
- Mgr. Michal Fedák, zástupca výkonnej riaditeľky
- PaedDr. Karla Zimanová, PhD., zástupkyňa výkonnej riaditeľky

od 1. mája 2019 v zložení:

- Mgr. Michal Fedák, výkonný riaditeľ
- PaedDr. Karla Zimanová, PhD., zástupkyňa výkonného riaditeľa

Programoví pracovníci a finanční programoví manažéri v Bratislave

Mgr. Ondrej Aradský (od 29. júla 2019)
Mgr. Daniela Remenar Kirdová (od 10. augusta 2019 na materskej dovolenke)
Mgr. Júlia Neiplová
Mgr. Milica Ivovič
Ing. Zuzana Kopecká
Mgr. Janka Kottulová, PhD.
Mgr. Silvia Kotuličová
Mgr. Lukáš Marcin (do 31. júla 2019)
Ing. Andrea Nguyenová
Mgr. Adela Poláčková
Mgr. Kristína Sallerová (od 1. septembra 2019)
Mgr. Lenka Stašiniaková
Ing. Zuzana Varga, vedúca Finančného, personálneho a technického oddelenia

Koordinátori programov v regionálnych pracoviskách SAIA

Banská Bystrica – Mgr. Antónia Jurečková, PhD.
Košice – Ing. Zuzana Kalináčová
Nitra – Mgr. Beáta Košťálová
Žilina – Mgr. Simona Mahútová

Technická podpora

Roman Kovarik

Externí spolupracovníci

Ján Chlup – Bulletin SAIA

7. ORGANIZAČNÁ ŠTRUKTÚRA A PROGRAMY SAIA, N. O., K 31. 12. 2019

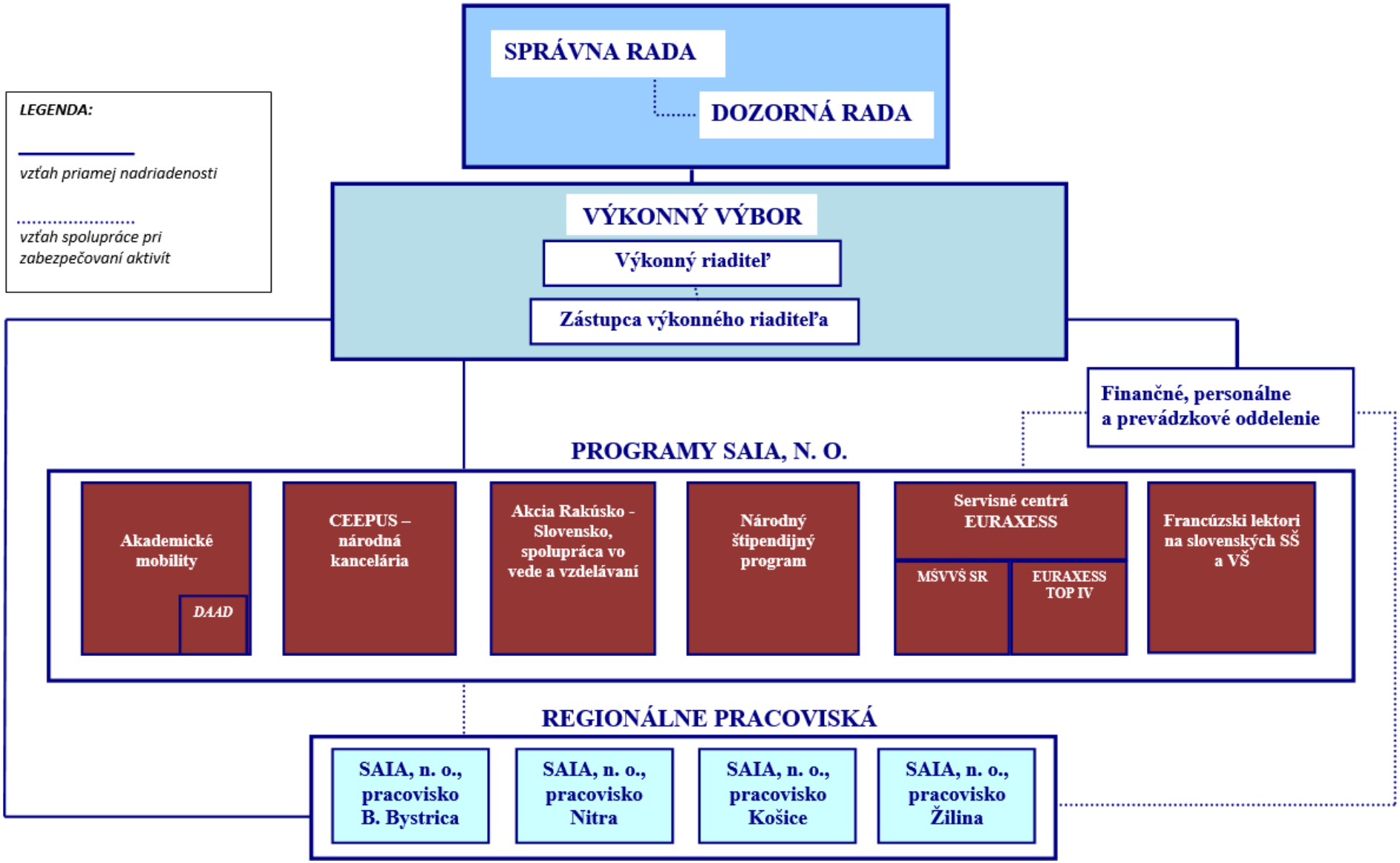

8. SKRATKY VYSOKÝCH ŠKÔL POUŽITÉ VO VÝROČNEJ SPRÁVE

Vo výročnej správe sú v niektorých prípadoch namiesto celých názvov vysokých škôl uvedené len skratky. Nasledujúce skratky boli zavedené Ministerstvom školstva, vedy, výskumu a športu SR v rámci pravidelných Výročných správ o stave vysokého školstva a kvôli jednotnosti ich preberáme.

Skratka	Názov vysokej školy
AM Bratislava	Akadémia médií, odborná vysoká škola mediálnej a marketingovej komunikácie v Bratislave
AOS L. Mikuláš	Akadémia ozbrojených síl generála Milana Rastislava Štefánika v Liptovskom Mikuláši
APZ Bratislava	Akadémia Policajného zboru v Bratislave
AU B. Bystrica	Akadémia umení v Banskej Bystrici
BISLA Bratislava	Bratislavská medzinárodná škola liberálnych štúdií
DTI Dubnica	Dubnický technologický inštitút v Dubnici nad Váhom
EU Bratislava	Ekonomická univerzita v Bratislave
HUAJA B. Štiavnica	Hudobná a umelecká akadémia Jána Albrechta – Banská Štiavnica, s. r. o., odborná vysoká škola
KU Ružomberok	Katolícka univerzita v Ružomberku
PEVŠ Bratislava	Paneurópska vysoká škola
PU Prešov	Prešovská univerzita v Prešove
SEVŠ Skalica	Stredoeurópska vysoká škola v Skalici
SPU Nitra	Slovenská poľnohospodárska univerzita v Nitre
STU Bratislava	Slovenská technická univerzita v Bratislave
SZU Bratislava	Slovenská zdravotnícka univerzita v Bratislave
TU Košice	Technická univerzita v Košiciach
TU Zvolen	Technická univerzita vo Zvolene
TUAD Trenčín	Trenčianska univerzita Alexandra Dubčeka v Trenčíne
TvU Trnava	Trnavská univerzita v Trnave
UCM Trnava	Univerzita sv. Cyrila a Metoda v Trnave
UJS Komárno	Univerzita J. Selyeho
UK Bratislava	Univerzita Komenského v Bratislave
UKF Nitra	Univerzita Konštantína Filozofa v Nitre
UMB B. Bystrica	Univerzita Mateja Bela v Banskej Bystrici
UPJŠ Košice	Univerzita Pavla Jozefa Šafárika v Košiciach
UVLF Košice	Univerzita veterinárskeho lekárstva a farmácie v Košiciach
VŠ Sládkovičovo	Vysoká škola Danubius
VŠBM Košice	Vysoká škola bezpečnostného manažérstva v Košiciach
VŠEMVS Bratislava	Vysoká škola ekonómie a manažmentu verejnej správy v Bratislave
VŠM Trenčín	Vysoká škola manažmentu v Trenčíne
VŠMP ISM Prešov	Vysoká škola medzinárodného podnikania ISM Slovakia v Prešove
VŠMU Bratislava	Vysoká škola múzických umení v Bratislave
VŠVU Bratislava	Vysoká škola výtvarných umení v Bratislave
VŠZaSP Bratislava	Vysoká škola zdravotníctva a sociálnej práce sv. Alžbety v Bratislave, n. o.
ŽU Žilina	Žilinská univerzita v Žiline

9. ZÁVEREČNÉ INFORMÁCIE

Nezisková organizácia vypracovala výročnú správu a zastúpená výkonným riaditeľom SAIA, n. o., ju predložila správnej rade na schválenie. Správna rada dňa 23. 6. 2020 schválila výročnú správu za rok 2019. Správna rada neurčila žiadne ďalšie údaje na zverejnenie.

Dozorná rada preskúmala hospodárenie neziskovej organizácie, nemá k nemu žiadne pripomienky a súhlasí s výročnou správou za rok 2019.

Výrok audítora k ročnej účtovnej závierke

Hospodárenie SAIA, n. o., spolu s výročnou správou bolo predmetom auditu, ktorý vykonala firma *a Audit, s.r.o.*, so sídlom Ul. 29. augusta 2B, 811 07 Bratislava (číslo licencie: 353), a to s nasledujúcim výrokom audítora k ročnej účtovnej závierke:

„Podľa nášho názoru, priložená účtovná závierka poskytuje pravdivý a verný obraz finančnej situácie SAIA k 31. decembru 2019 a výsledku jej hospodárenia za rok končiaci sa k uvedenému dátumu podľa zákona č. 431/2002 Z. z. o účtovníctve v znení neskorších predpisov (ďalej len „zákon o účtovníctve“).“

V Bratislave dňa 23. 6. 2020

Mgr. Michal Fedák,
výkonný riaditeľ SAIA, n. o.